Desastrosos Efectos de la Sequía Pueden Prolongarse en 1969

CON DECISION SE HA ENCARADO LA DIFICIL SITUACION EN LA ZONA NORTE

MINISTRO SUMARIANTE ENCARGO REOS A CUATRO AGRICULTORES DE COLCHAGUA POR ALTERACION DEL ORDEN PUBLICO

(INFORMACION PAGINA 5)

La Nación

EL DIARIO AL SERVICIO DE CHILE

Año LIII — Santiago de Chile, Martes 28 de Enero de 1969 — Precio: Eº 0,70 — N.o 18.684

...XON ESBOZO POLITICA EXTERIOR NORTEAMERICANA:

EE. UU. ...NO RECONOCERA A ...CHINA COMUNISTA

...pone evacuar las fuerzas antagónicas y canjear prisioneros en Vietnam. Se... "necesidad de tener suficiente poderío militar para defender nuestros intereses".

LOS UNIVERSITARIOS ALFABETIZARAN A MAS DE DIEZ MIL CAMPESINOS

(INFORMACION PAGINA 6)

...OMERCIANTE SIRIO MATO A UN ...NDUSTRIAL Y LUEGO; SE SUICIDO

(INFORMACION PAGINA 6)

...AS CANCIONES VENCEDORAS:

...º "CUANDO TOMO MI GUITARRA"
...º "ATACAMA EN SAN PEDRO"
...º "VOY A BAILAR PERICONA"

En el mismo orden obtuvieron los primeros premios en género folklórico

(INFORMACION PAGINA 7)

'PATA BENDITA' A CONCEPCION

(INFORMACION PAGINA 7)

TODOS CONTENTOS.— Deportes Concepción, sorpresivamente, compró el pase del internacional calerano Osvaldo Castro. Este firmó por dos años con muchos millones en el bolsillo. El club penquista pagó a Unión Calera, 150 millones, y le dio al jugador 80 por la firma. EN EL GRABADO, el entrenador, Alfredo Ledesma; el empresario, Epifanio Rojas; el gerente penquista, José Salerno, y el crack Osvaldo Castro, muy sonrientes. A la izquierda, el afamado "Pata Bendita", comunica telefónicamente la noticia de su transferencia a su familia en La Calera.

TESTIMONIO DE UNA GRAN CATASTROFE

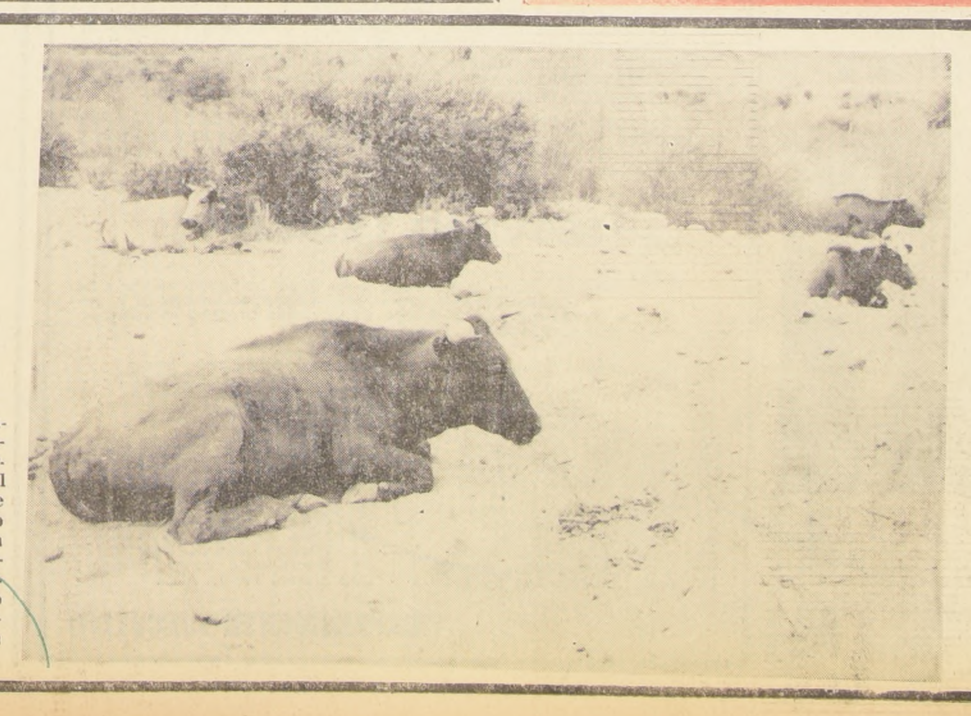

...uía, con todas sus desastrosas consecuen... ...uede prolongarse durante 1969. El in... ...nte vaticinio está contenido en un infor... ...organismos especializados entregado al ...erio de Agricultura. El Subsecretario de ...rtera ha finalizado una visita de cuatro ...la provincia de Coquimbo, en donde la ...ón es verdaderamente difícil. La emer... ...sin embargo, ha sido encarada con de... ...por los organismos estatales. El grabado ...el lamentable estado del ganado. Cen... ...de cabezas se han perdido por la falta de pastos.

AHORCADOS 9 JUDIOS EN IRAK

CRECE LA TENSION EN MEDIO ORIENTE GOBIERNO DE BAGDAD TEME REPRESALIAS DE ISRAEL

APRECIACION GENERAL PARA LAS PROXIMAS 24 HORAS

NORTE GRANDE: Nubosο.
NORTE CHICO: Disminución de la nubosidad a mediodía.
ZONA CENTRAL: Despejado.
ZONA SUR: Disminución de la nubosidad matinal antes del mediodía. Nubosidad parcial en la tarde.
ZONA AUSTRAL: Nuboso.

INFORMACIONES DE SANTIAGO

PRONOSTICO: Nubosidad parcial alta.
TEMPERATURA MAXIMA 26.I.69): 31.4 ° C. a las 16.15 horas.
TEMPERATURA MINIMA: (27.I.69): 15.2 ° C. a las 07.30 horas.
HUMEDAD MAXIMA (26.I.69): 85 por ciento, a las 08.00 horas.
HUMEDAD MINIMA (26.I.69): 40 por ciento, a las 17.30 horas.
HORAS DE SOL (26.I.69): 11 horas 12 minutos.
EVAPORACION (26.I.69): 7.7 milímetros.

Resultados examen de selección de la UTE

A las 9 horas de mañana se conocerán los resultados del Examen de Aptitudes Universitarias que aplicó la Universidad Técnica del Estado el día 11 del presente.

En Santiago, las listas con los postulantes aceptados para ingresar a las aulas de la UTE, se colocarán en la Escuela de Artes y Oficios, avenida Ecuador 3659, y en el Instituto Pedagógico Técnico, avenida Ecuador 3467, interior de la Quinta Normal.

DRAMATICA SITUACION CAUSA LA SEQUIA EN PROVINCIA DE COQUIMBO

Los tranques se secarán el mes próximo.- El ganado muere en gran cantidad.- 1969 también será un año seco.- Falta de agua amenaza a varias ciudades - Comisión Distribuidora de Aguas, con la eficaz ayuda de los pobladores de la zona, hace frente a la situación.- Visita del Subsecretario de Agricultura a la región.

Una situación que calificó como muy difícil fue la que encontró en la provincia de Coquimbo el Subsecretario de Agricultura, Carlos Figueroa, durante una gira inspectiva de cuatro días que realizó por esa zona.

La sequía sigue causando estragos, y lo que es peor en un informe que entregó a la Subsecretaría de Agricultura la Oficina Meteorológica de la FACH, se señaló que es muy probable que la situación no varíe en 1969, ya que todo indica que puede ser otro año seco.

Lo único positivo que encontró en su viaje el Subsecretario, fue la posición adoptada por los habitantes de la zona, quienes están realizando una labor titánica para paliar los efectos de la sequía.

LA GIRA

Dos mil kilómetros comprendió la gira de Carlos Figueroa. En los cuatro días que duró, recorrió los seis departamentos de Coquimbo, sosteniendo numerosas reuniones con autoridades de la zona, campesinos y pequeños propietarios agrícolas, mereciendo especial dedicación la visita a Vicuña.

"El panorama en general es difícil —declaró—, pero la situación se ha manejado muy bien. La labor que ha cumplido la Comisión Repartidora del Agua, creada por la Ley de la Reforma Agraria, ha sido unánimemente reconocida por su eficiencia. De esta manera, se ha aprovechado hasta la última gota de agua existente".

El Subsecretario entregó algunas cifras que demuestran la gravedad de la situación. En el Embalse Cogotí, por ejemplo, la capacidad de almacenamiento es de ciento cincuenta millones de metros cúbicos, y actualmente tiene un millón ochocientos mil metros cúbicos. En el embalse La Paloma, actualmente hay una existencia de 22 millones de metros cúbicos, cuando la capacidad de dicho embalse es de 750 millones. En cuanto al embalse Recoleta, su capacidad es de 100 millones de metros cúbicos y actualmente cuenta con una existencia de 4 y medio millones.

"Es posible —señaló Figueroa— que el Cogotí y el Recoleta se sequen y esto vendría a suceder en el mes de febrero. Como las primeras lluvias se espera para mayo, la situación más difícil se produciría entre marzo y abril, razón por la cual durante mi visita a la zona tomé todas las medidas necesarias para hacer frente a esta verdadera crisis, ya que en los meses citados los pequeños propietarios y los agricultores quedarían sin nada que hacer. Por eso hemos decidido la construcción de caminos y la realización de otras obras para paliar la cesantía que se pueda producir."

También el Subsecretario hizo presente otro problema que trae aparejada la sequía; la erosión de los suelos. Señaló que se están adoptando todas las medidas posibles para hacer frente a este nuevo mal.

Además, se refirió a la gran mortandad de ganado caprino, que está provocando la falta de pastos. Contó el caso de uno de los damnificados de la zona. Tenía un rebaño de 480 cabras. Ya se le han muerto 200. Las 280 restantes las llevó a la cordillera, pero allí también se está terminando el pasto. Esta persona cálcula que sólo logrará salvar 80 de sus animales.

GENTE DE EMPUJE

Sin embargo, no todo es calamidad. Figueroa destacó la alentadora disposición de la gente de la zona. "Están trabajando intensamente y esperando que pase la emergencia, —señaló—. Sólo piden ayuda consistente en bombas perforadoras, estanques acumuladores y todo elemento que sirva para obtener agua".

"La actitud de esta gente es alentadora, y merece toda la ayuda posible".

EN LAS CIUDADES

Más adelante Carlos Figueroa señaló que el problema de la sequía está también afectando ya a las ciudades. En Combarbalá, Andacollo, Vicuña y Rivadavia hay falta de agua para las obras sanitarias.

Sin embargo, dijo, esta crisis ha hecho que se produzca una extraordinaria unión entre todos los afectados, lo que ha facilitado la labor de la Comisión en cuanto a la repartición de agua. Están cooperando las Municipalidades y particulares, quienes prestan sus camiones aljibes para la distribución del precioso líquido. Nosotros sólo hemos tenido que encauzar el trabajo. Ellos fueron quienes idearon la fórmula para un mejor aprovechamiento del agua.

UN INFORME

Figueroa señaló también que en la mañana de ayer había recibido un informe de la Oficina Meterológica de la FACH, en el cual se señala que la temperatura máxima de enero de 1969 es la más alta en 60 años y que el sistema anticiclónico del Pacífico Sur, que en 1968 impidió la pasada de las lluvias a nuestro país, sigue en su misma posición lo que permite pensar que este año también será seco.

Finalmente declaró que se encuentra terminado el estudio para dotar de agua a Andacollo. Tiene un costo de 2 millones y medio de dólares y fue preparado por la CORFO. Agregó que existe el financiamiento necesario y que tan sólo se espera subsanar algunos problemas para ponerlo en práctica.

El barco que recogió a los astronautas:

Portaviones "Yorktown" Llega el 30 a Valparaíso

El próximo día 31 arribará al puerto de Valparaíso en visita que se prolongará hasta el 3 de febrero, el portaviones "Yorktown", de la Armada de los Estados Unidos. Este buque tuvo la misión, cumplida el pasado día 27 de diciembre, de recoger a los astronautas de la Apolo 8, cerca de Hawai, en el Pacífico.

A bordo del "Yorktown" existe una cápsula similar a la del "Apolo 8", la cual será exhibida al público visitante. Fue utilizada por la tripulación del buque para practicar los ensayos de su misión de rescate, la que realizaron hombres-rana a unos cinco kilómetros de distancia. Una vez asegurada la cápsula, avanzó el "Yorktown" hasta que mediante un helicóptero fueron trasladados los astronautas hasta su cubierta.

El gigantesco portaviones que visita Valparaíso es el cuarto buque de los Estados Unidos que lleva ese nombre, el segundo que entró en acción durante la segunda guerra mundial y el primero denominado "La dama combatiente". Su actuación en la guerra contra los japoneses fue muy efectiva. Sus aviones hundieron 118 buques, dañaron 329 y derribaron 2.358 aviones. Desde 1925 participó en la guerra de Corea. Su principal papel actualmente es prestar protección antisubmarina.

El "Yorktown" fue botado al agua en 1943, y, aunque se deslizó al mar cinco minutos antes de lo previsto, su madrina logró bautizarlo con gran agilidad. Era la esposa del Presidente Franklin D. Roosevelt. Tiene 266 metros de eslora, 45 de manga, en la cubierta de vuelo, y un desplazamiento de 27.000 toneladas. Fue proyectado para llevar 80 aviones. Originalmente estuvo armado con doce cañones de cinco pulgadas y 17 cuádruples de 40 milímetros. Su tripulación completa comprende 260 oficiales y 3.880 marineros. Actualmente navega con 1.700 hombres entre ambas categorías. Su Comandante es el Capitán de Navío, John J. Pifield, brillante oficial poseedor de numerosas condecoraciones por acciones de guerra.

BUQUE HOSPITAL "CIRUJANO VIDELA".— Totalmente remozado, con sus maquinarias revisadas y bien carenado, zarpó desde Talcahuano con rumbo a Puerto Montt, el Barco Hospital "Cirujano Videla". Desde esa localidad, que será su base, reiniciará su trabajo de atención médico-sanitaria a los isleños de los Archipiélagos de Chiloé y Las Guatecas, además de la parte continental de Aisén. En el grabado, isleños suben a bordo del "Cirujano Videla" con sus hijos, para que sean atendidos por el equipo médico y dental.

UNIVERSIDAD

TRASPASO DE ESCUELA DE ENFERMERIA A LA "U"

El Consejo de la Universidad de Chile, presidido por el Rector, Ruy Barbosa, acordó el traspaso de la Escuela de Enfermería de Valparaíso, que depende del Servicio Nacional de Salud, a la Universidad de Chile en esa ciudad. Esta medida sería acordada siempre que se apruebe un convenio entre ambas instituciones.

FINALIZA CONVENCION DE 4 FACULTADES

Con una sesión plenaria que se efectuará hoy, a las 9 horas, en el auditorio Emilio Croizet, finalizará la Convención Conjunta de las Comisiones de Reforma de cuatro Facultades de la Universidad de Chile: Odontología, Química y Farmacia, Medicina y Ciencias. La Convención, destinada a estudiar la eventual integración de departamentos comunes en el área norte de Santiago, se inició ayer. Sus objetivos fueron intercambiar ideas y experiencias e iniciar un diálogo permanente entre los grupos que evidencian propósitos comunes en el proceso de reestructuración de la Universidad. Este evento no tendrá carácter resolutivo y será seguido de una convención formal que se realizará en marzo o abril.

12 NUEVOS CURSOS DE VERANO EN LA UTE

Ayer se iniciaron 12 nuevos cursos de verano de la Universidad Técnica del Estado. Las materias a tratar en estos nuevos cursos son: Fotografía, Literatura y Sociedad, Elementos de Electricidad Básica, Costura para el Hogar, Vestuario Infantil, Planificación Directiva y Operativa, Relaciones Humanas, Organización Industrial, Estudio del Trabajo, Secretariado Ejecutivo, La Función Coordinación y sus Técnicas y Adiestramiento Industrial.

Los cursos de verano de la UTE tienen una matrícula de 1.200 alumnos y 120 becados en 29 cursos diferentes.

100 VACANTES EN FACULTAD DE CIENCIAS

Cien vacantes ofrece al estudiantado del país la Facultad de Ciencias de la Universidad de Chile, a través de sus departamentos de Matemáticas, Física, Química y Biología. El objetivo de esta Facultad es formar profesionales investigadores con un estrenamiento acabado en el uso de la metodología científica.

Sus egresados estudian por un período de 5 años, al término de los cuales reciben el título de licenciados en Ciencias. Hasta el momento, la Facultad ha titulado a 8 personas, una en Biología, dos en Matemáticas y cinco en Física. Aparte de la licenciatura también se otorga el grado de Doctor, el que se obtiene después de realizar un estudio acabado en un campo especializado.

ENTREGA DE TITULOS EN ASENTAMIENTO DE ARICA

Hoy recibirán sus títulos de Asignatarios de Tierras veintidós campesinos del Asentamiento Camarones de Arica, que de esta manera verán cumplida la promesa del Presidente Frei de entregar la tierra para el que la trabaja.

El Asentamiento Camarones está ubicado a 100 kilómetros al sureste de Arica, y tiene 176,4 hectáreas de tierras de riego y 40.3 de secano.

El Vicepresidente de la Corporación de la Reforma Agraria, Rafael Moreno, viajará hoy hasta la zona para presidir la ceremonia de entrega de la tierra a los campesinos, acompañado de ejecutivos de la institución.

Al acto, que contará con la presencia de los campesinos del lugar, han sido especialmente invitados autoridades locales y nacionales, representantes de la prensa, radio y televisión nortinos.

Con la entrega de títulos culmina el proceso de reforma agraria en dicho asentamiento, transformando en asignatarios de la tierra a 22 campesinos ariqueños.

ANIVERSARIO DE FALLECIMIENTO

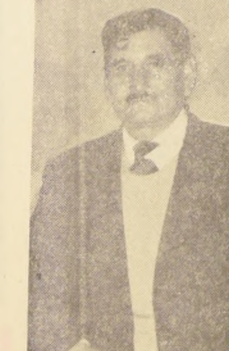
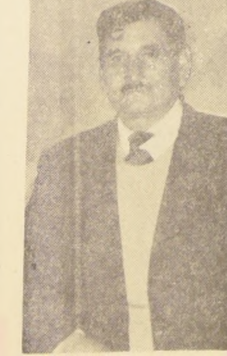

Mañana miércoles se efectuará una misa de réquiem por el descanso del alma de don Javier Henríquez Horta, destacado vecino de la comuna de Quinta Normal, con motivo de cumplirse un año de su fallecimiento. La misa será oficiada en la Iglesia de Nuestra Señora de Guadalupe (San Pablo 5125), a las 20 horas.

SINTESIS

MATARIFES DE MAIPU

El Sindicato Profesional de Matarifes y Ramos similares de Maipú cita a reunión, que presidirá un inspector designado por la Inspección del Trabajo, el día 2 de febrero, a las 11 horas, en el local de calle 5 de Abril 223, de Maipú. En esta asamblea será elegida la directiva para el período 1969-1970.

SEGUNDA ZONA NAVAL

El contralmirante Enrique O'Reilly recibirá el mando de la Comandancia en Jefe de la Segunda Zona Naval el miércoles 29 de enero, a las 11 horas, en un acto que se efectuará en la Base Naval de Talcahuano. Anteriormente desempeñaba el cargo de Director de Armamentos de la Armada. Hará entrega del mando el contralmirante Francisco Suárez, nombrado Director del Personal.

TESORERIA PAGA EL 3

La Tesorería Provincial de Santiago ha fijado las siguientes fechas de pago para las pensiones: Febrero 3, letras A a la F, de jubilaciones y montepíos. Día 4, letras G a la O. Día 5, letras P a la Z. Las retenciones judiciales de pensiones y jubilaciones se pagarán el día 3 de febrero, desde las 8.30 a las 12 horas. La entrega de cheques se hará en Teatinos 28, de 13.30 a 16 horas. Serán pagados por el Banco del Estado en la Sucursal Moneda, en el mismo horario. Para cobrar, los pensionados deberán presentar los siguientes certificados: supervivencia, quienes perciban asignación familiar o tengan poder de mandantes; estado civil, quienes reciban montepíos. Los cheques serán entregados exclusivamente a los interesados o a quienes muestren poder notarial.

GIMNASIO DE FAMAE

Con un presupuesto oficial de 2 millones 383 mil escudos, la Dirección General de Obras Públicas abrió las propuestas para la construcción del gimnasio cubierto para FAMAE. Acudieron tres firmas especializadas.

REPARACION DE CAMINO

La Dirección de Obras Públicas, a través de Vialidad, invertirá en reparaciones del camino longitudinal de Valdivia a Pilmaiquén la suma de un millón doscientos veintiséis mil escudos. Los trabajos consistirán en reponer junturas, sellar grietas, reconstituir bordes de terraplenes y construir bermas. En el acceso al puente Río Bueno se deberán hacer trabajos de ensanche, lo mismo que en el terraplén Casablanca. El plazo para la obra es de 300 días.

PRECIO DEL VINO

Un alza en el precio de productor de un 60 por ciento debe acordarse para que el vino pueda lograr conquistar el mismo precio real que tenía en 19.., manifestó el Gerente de la Asociación de Viticultores, Rodrigo Alvarado.

Esta declaración fue aprobada en la reunión que sostuvieron este fin de semana los viñateros de Molina. Asimismo plantearon que el vino debería tener libertad de precio, y dejar con precio fijo un vino tipo popular, que se elaboraría especialmente para el efecto.

OTRA POSICION

Por su parte, la Cámara del Vino, que funciona en Santiago, a través de su Presidente, Alejandro P... nies, manifestó que se había solicitado al Ministerio de Economía, un reajuste para el precio del vino al consumidor, de un 30 por ciento.

Jorge Awad Jefe de la DIRINCO, manifestó al respecto que se estaba estudiando esta petición y que habían pedido más antecedentes a fin de resolver con la máxima exactitud y justicia posible.

REAJUSTE EN ENAMI

Un aumento del 27.9 por ciento tendrán los trabajadores de la Empresa Nacional de Minería, a partir del primero de enero del año en curso. Hoy se firmó el acta de avenimiento respectiva, que tendrá una duración de 15 meses. También se reajustan los tratos y los tarifados.

Este acuerdo beneficia a 3.000 trabajadores. Por la ENAMI, firmó su Vicepresidente Ejecutivo, Jorge Manterola, y por la parte salarial, su Presidente, Hugo Monardes.

PROFESIONALES DE OBRAS PUBLICAS

La Federación de Profesionales Universitarios del Ministerio de Obras Públicas ha dirigido al presidente de la Confederación de Colegios Profesionales, Alejandro Silva Bascuñán, una nota aclaratoria sobre declaraciones formuladas a un diario de la capital por este dirigente. Protestan los profesionales universitarios de Obras Públicas de la aseveración de que la Ley de Franquicias Tributarias haya establecido una discriminación dentro del Colegio de Técnicos, y sostienen que se ha limitado a establecer una asignación de título, que sirve de aliciente a los colegiados para obtenerlo. También aluden en su nota, Hugo Ferreira, presidente; Pablo Sims, secretario, y Marcial Sanfuentes, tesorero de la Federación, a los problemas que, en general, deben enfrentar los colegios profesionales respecto a las personas que ejercen indebidamente la profesión, aludiendo al caso de los "tinterillos".

SUBSECRETARIO DE VIVIENDA

Reasumió sus funciones el Subsecretario de Vivienda, César Díaz-Muñoz, luego de realizar una visita a la provincia de Cautín, donde activó los programas habitacionales, entregó terrenos y sostuvo reuniones con las autoridades provinciales y elementos del sector vivienda, con el objeto de llegar al establecimiento de una Delegación Zonal del Ministerio de la Vivienda en Cautín. Los resultados de la gira fueron muy satisfactorios.

CURSOS SOBRE TV

El Departamento de Cultura y Publicaciones del Ministerio de Educación organizó cursos sobre "Libreto en TV" y "Proyección de Voz", a cargo de los profesores Fco. Raynaud y Ema Millas, en los que obtuvieron óptimas calificaciones al rendir los exámenes finales, los profesores Mariluz Pellegrín, Ana ... Iluff, Alicia Clausen, Graciela Stowas, Luis Ro... Gladys Oviedo, Olga Merino, María Eliana Fernández, Enriqueta Barriga y la periodista Rina Fernández. El Departamento ofreció estos cursos para preparar especialistas en TV educativa o cultural a través de organismos del Ministerio de Educación, con el propósito de que sea incluido este alumnado al ser ... otros cursos de más alto nivel u otras actividades que requieran experiencias valiosas.

ROTARY CLUB

Mañana miércoles sesionará el Rotary Club de Santiago, bajo la presidencia del primer vicepresidente Hernán Barahona J. La reunión será en el 4º piso del Club de la Unión, a las 12.45, con un atrayente programa de compañerismo.

153 Horas Navegará el Presidente Frei en su Gira por la Antártida

Cinco Ministros acompañarán en parte de su gira al Presidente Frei, quien mañana se dirige a las zonas austral y antártica, en un viaje de doce días. Más de 20 reporteros han sido comisionados por sus respectivos órganos de información para cubrir los detalles de esta trascendental visita de un Presidente de la República a nuestras bases antárticas. La única visita anterior de un Mandatario a dichos lejanos territorios, la realizó en 1948 el entonces Presidente Gabriel González Videla, hace 21 años.

El Presidente visitará doce pueblos de las provincias más australes del país: Llanquihue, Chiloé, Aysén y Magallanes, para continuar viaje hacia las cinco bases chilenas en el continente antártico.

En su esforzado itinerario, el Presidente Frei realizará siete viajes en aviones y navegará en dos barcos distintos. La gira total tiene una duración de 270 horas, de las cuáles, 20 horas transcurrirán en vuelo, 153 horas las pasará navegando, aparte de varias horas en distintos recorridos por tierra en automóvil.

El Presidente Frei inaugurará caminos, poblaciones, escuelas, hospitales, cuarteles, asentamientos, etc. Inspeccionará nuevas obras tanto en Chile continental como en la Antártida.

Los Ministros que iniciaran el viaje con el Presidente son el de Salud, doctor Ramón Valdivieso, quien lo acompañará hasta Calbuco, donde se inaugurará un hospital; el de la Vivienda, Andrés Donoso, que también asistirá a inauguraciones en Puerto Montt; el de Obras Públicas, Sergio Ossa, que lo acompañará por las provincias de Llanquihue, Chiloé y Aysén; el de Agricultura, Hugo Trivelli, con quién inaugurará asentamientos campesinos en la provincia de Magallanes, y el de Defensa, General Tulio Marambio, que será el único Ministro que lo acompañará hasta las bases antárticas. En esta última etapa de su gira, el Presidente será acompañado por el Comandante en Jefe de la Armada, almirante Fernando Porta Angulo; por el Intendente de la provincia de Magallanes, Mateo Martinic; por el Edecán Militar, coronel Sergio Gallardo, y por el Edecán Naval, capitán de fragata Víctor Henríquez.

Los periodistas destacados por diarios, revistas, radios y canales de televisión para cubrir los detalles de esta gira incluyendo la Antártida, viajarán hasta Puerto Montt en un DC-6 de la FACh mañana a las 8 horas. El Presidente iniciará su gira también mañana, a las 14 horas, en un vuelo de itinerario de LAN-Chile a bordo de un "Caravelle" que lo dejará en Puerto Montt a las 15.30 horas.

Rebajarán Tarifas de los Taxibuses

Esta medida se tomará si persiten en llevar pasajeros de pie

El número de recorridos especiales de microbuses ha disminuido en cerca de un 40 por ciento, manifestó el Director del Departamento de Transportes y Tránsito Público de la Subsecretaria de Transportes, Guillermo Andrade. Estos recorridos especiales tiene, a su vez, tarifas especiales que son superiores a la tarifa mínima normal.

Esta reducción de los recorridos especiales y su transformación en recorridos corrientes, agregó, se proseguirá, con excepción de los recorridos suburbanos.

REBAJA EN LAS LIEBRES

Informó que se está estudiando la posibilidad de rebajar las tarifas de los taxibuses (liebres), a un valor igual al de los microbuses, si los choferes y empresarios de esos vehículos persisten en llevar pasajeros de pie. Se les ha dado un plazo hasta el 31 de marzo para que acaten las disposiciones correspondientes, y si persisten en su desobediencia, tendrán tarifas igual a los microbuses.

Afirmó que también se estudia la posibilidad de rebajar las tarifas de las liebres que hacen recorridos fraccionados, "por cuanto están ganando mucho".

PATENTE DE TAXIS

Dijo que existe la idea de limitar los permisos para los taxis y no otorgarles patentes a los modelos antiguos, desde antes del año 1940, incluido esa fecha. Esta medida afectaría a cerca de 400 taxis viejos.

Esta misma política se aplicaría para los microbuses antiguos, pero quedarían sin patente todos los modelos viejos, hasta el año 1953, incluido. Quedarían fuera de recorrido, con esta medida, alrededor de 350 máquinas.

EN SU BARRIO CORTARAN HOY LA LUZ

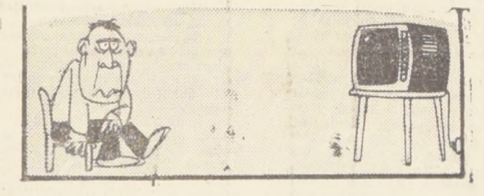

En los sectores 3 y 4 de la capital se restringirá hoy el consumo de energía eléctrica.

En el sector 3 se cortará de 8 a 14, y en el 4, de 14 a 20 horas. Los sectores afectados se encuentran dentro de los siguientes límites, aproximadamente: Sector 3: San Joaquín a Estrella Polar, Avda. Santa Rosa, Gran Avenida, Rivas, Traslaviña, Avda. La Feria, Avda. Centenario, Pintor Cicarelli; Irarrázaval con Chile-España, Irarrázaval Chacra Valparaíso; Avda. Tupper con Abate Molina; Exposición, Ecuador, Amlte. O'Higgins hacia Blanqueado, Las Rejas; Avda. Providencia, Tobalaba, Invencible Armada, Avda. Pocuro, Pedro de Valdivia, San Cristóbal; Avda. Panamericana a la altura de Coronel Alvarado. Sector 4: Avda. Pedro Alessandri, Avda. Pedro de Valdivia, Zanjón de la Aguada; San Ignacio, Almte. O'Higgins, Exposición, Avda. Tupper, Avda. Diez de Julio; Quinta Normal en Matucana entre Santo Domingo y Ecuador; Barrancas en El Blanqueado, Las Rejas, 5 de Abril; Mapocho y San Pablo entre Panamericana y Vivaceta; Cerro Calán, Avenida Apoquindo, IV Centenario, Camino Lo Saldes, Lo Beltrán.

Egresados de Escuela de Aviación Inician Gira por Once Países del Continente

La Escuela de Aviación Capitán Avalos inició ayer su segundo Crucero de Instrucción por las Américas, en un vuelo que abarcará Argentina; Uruguay, Paraguay; Brasil, Venezuela, Estados Unidos, México, Zona del Canal de Panamá, Colombia, Ecuador y Perú.

El viaje se prolongará por espacio de 36 días y su misión fundamental es establecer un mayor acercamiento y mejor comprensión y espíritu de camaradería entre las distintas Fuerzas Armadas americanas.

A cargo de la delegación de 25 subtenientes egresados de la Escuela "Capitán Avalos" en 1968 va el general de Brigada Ricardo Solari Thomas, acompañado por el Subdirector de dicha institución, Comandante de Grupo Luis Hernández Montecinos, ocho oficiales instructores y el Curso de Subtenientes.

Especialmente invitados por la Fuerza Aérea de Chile, viajan también dos Subtenientes del Ejército y de la Armada Nacional, y dos alferez de la Aviación peruana que realizarán el Raid Aéreo acompañando a la dotación chilena.

El crucero se realiza en un avión DC-6V perteneciente al Grupo 10 de la Fuerza Aérea, el que estará de vuelta al país el 3 de marzo próximo.

Avión Civil Cayó en la Cordillera: el Piloto Resultó Ileso

Providencialmente salvó con vida el piloto de un avión Cessna que se precipitó a tierra en el sector cordillerano de Putaendo.

La máquina, un Cessna matrícula CCPE-Wenceslado, salió el domingo a las 9.40 horas desde el aeródromo de Tobalaba piloteada por P. Figueroa Díaz y con destino a Ovalle. Alrededor de las 10.40 horas, por razones que se desconocen, el avión se precipitó a tierra en el sector cordillerano entre Lagunillas y Piedra de Fuego, salvándose milagrosamente el piloto.

La máquina averiada fue encontrada por el baqueano Luis León León, quien después de conversar con el piloto, se dirigió al retén de Carabineros más próximo a dar cuenta.

Una patrulla de Carabineros partió al lugar donde se hallaba la máquina accidentada.

SE EFECTUARON FUNERALES DE M. MARFAN MONTEL

Concurrieron el Presidente de la República, miembros del Gobierno y numerosos dirigentes políticos

A una profunda muestra de pesar dieron lugar ayer en la mañana los funerales del ingeniero don Manuel Marfán Montel, que falleció el domingo a las 9 de la mañana, en el Clínica de la Posta Central, a los 83 años de edad, a raíz de serias lesiones sufridas en un accidente de tránsito.

El Presidente de la República, su Edecán, Juan Soler, y destacados personeros de Gobierno y del Partido Demócrata Cristiano, asistieron a la misa por el eterno descanso de su alma que se ofició a las 9 de la mañana en la Parroquia de Veracruz y acompañaron el cortejo hasta el Cementerio General.

Don Manuel Marfán Montel, padre del asesor de la Presidencia de la República, Alvaro Marfán Jaramillo y de Octavio Marfán periodista, ex Director del diario "El Debate" y presidente de la Fundación "Mi Casa" sufrió hace diez días un serio accidente de tránsito al ser atropellado por un autobús. El extinto debió someterse a una operación quirúrgica, que no resistió su delicada salud.

Casado con Clementina Jaramillo, Manuel Marfán nació en Santiago en 1885. Hizo estudios de humanidades en el Instituto Nacional, titulándose como ingeniero civil en la Universidad de Chile.

Se desempeñó como ingeniero de la Dirección de Obras Públicas y Fiscalizador en la construcción del Ferocarril Longitudinal en el tramo de La Serena a Vallenar. Posteriormente, ocupó el cargo de ingeniero de la Dirección de Agua Potable y Alcantarillado.

Entró luego a prestar sus servicios a la Dirección de Impuestos Internos como ingeniero de Zona en Valparaíso, y después en Santiago en el Departamento de Bienes Raíces. Trabajó también como ingeniero inspector de Agua Potable en Antofagasta e inspector de Alcantarillado en la misma ciudad.

Manuel Marfán, padre de Raquel, Octavio y Alvaro, dedicó también parte de su vida a la enseñanza. Se desempeñó como profesor de la Escuela de Minería de La Serena y del Instituto Comercial de Valparaíso.

DISTINCION A PILOTO INGLES.— Al mediodía de ayer, el Comandante en Jefe de la FACH, General del Aire, Máximo Errázuriz, otorgó la Piocha de Piloto Honorario de la Fuerza Aérea de Chile al piloto de la Hawker Siddely, Patrick Hill, quien por más de un año se desempeñó como piloto de pruebas e instrucción del material Hawker Hunter de la FACH en el Grupo de Aviación N.o 7. A la ceremonia asistieron autoridades de la Fuerza Aérea y de la Hawker Siddely.

Surgen Posibilidades de Arreglo en el Cobre

Una posibilidad de arreglo en el conflicto del cobre surgió luego de conversaciones sostenidas por los dirigentes de los trabajadores y los representantes de la parte patronal.

El domingo se reanudaron las conversaciones directas entre La Andes Copper Mining Company y Potrerillos Railway Company con los dirigentes sindicales de El Salvador, Potrerillos, Llanta y Barquito, en las oficinas de la Compañía.

Los representantes de los trabajadores presentaron una contraproposición, solicitando un aumento de sueldos y salarios de un 55 por ciento, pero manteniendo la mayoría de sus peticiones originales, en lo que se refiere al resto de sus pliegos.

Por su parte, las empresas, ante esta actitud, reconsideraron su posición anterior y en la tarde de ayer entregaron una nueva fórmula de arreglo para el conflicto.

En esta fórmula se contemplan varias concesiones que interesan a los trabajadores, en el orden social y económico.

LO QUE OFRECEN

Las compañías ofrecieron mejoramientos que significan un aumento promedio de 39,1 por ciento, respecto de los que se fijaron cuando comenzó a regir el convenio que ahora termina. Los bonos, tratos y regalías se aumentaron en un 36 por ciento.

Las nuevas proposiciones empresariales deberán ser ahora consideradas por las directivas sindicales, las que han fijado un plazo que vencerá hoy, para llegar a un acuerdo definitivo, pues mañana regresarán a sus bases para que las asambleas se pronuncien sobre la última fórmula de arreglo que resulte de las conversaciones que se sostenga.

EJERCITO MOSTRARA LABOR DESARROLLADA EN LA ZONA DE SEQUIA

Una visita de reconocimiento de los trabajos que se han efectuado en la zona de Aconcagua, afectada por la sequía, realizarán el 4 de febrero próximo periodistas de la capital, que han sido especialmente invitados por el Ejército.

Los periodistas viajarán en vehículos del ejército y podrán apreciar los trabajos de captación de aguas subterráneas, la realización de trabajos de control, patrullajes de bocatomas, obras de tranques de acumulación nocturna y otros.

HOY DECIDEN SOBRE PARO EN LOS CINES

A las 16 horas de hoy, se reunirá la Federación Nacional de Sindicatos y Federaciones de la Industria Cinematográfica de Chile, para decidir si paralizan por 48 horas las funciones de los cines de todo el país.

La mencionada Federación sólo espera el resultado de las conversaciones que a las diez horas sostendrán los empleados de las compañías distribuidoras de películas con el mediador de la Dirección del Trabajo, José de San Francisco, para decidir sobre el paro, que se efectuará en apoyo de estos empleados, quienes están realizando una huelga legal en demanda de mejoramiento económico.

BUSCAN ARREGLO A CONFLICTO DE PANIFICADORES

Hoy continuarán las conversaciones entre los directivos de Fabripán y los representantes de los trabajadores panificadores para solucionar el conflicto que ha surgido en esta industria.

Las partes ya han llegado a un acuerdo sobre el porcentaje de reajustes, faltando solamente determinar todo lo relacionado con regalías.

Mañana Vence el Plazo para Designar Sucesor de Diputado Rodríguez

Hasta las 24 horas de mañana tiene plazo el Partido Demócrata Cristiano para inscribir a un candidato reemplazante del diputado por O'Higgins, Manuel Rodríguez, quien falleció trágicamente en un accidente automovilístico la madrugada del domingo cuando regresaba a Graneros luego de realizar trabajos electorales de la campaña para su reelección en la Cámara.

El Subsecretario del Interior, Juan Achurra, junto con manifestar su profundo pesar por el sensible fallecimiento del diputado Manuel Rodríguez, señaló que, según el artículo 15 de la Ley General de Elecciones, "si un candidato fallece después de inscrito y antes del octavo día anterior a la elección, el Partido que haya requerido la inscripción de ese candidato deberá reemplazarlo por otro dentro del tercer día de la fecha del deceso".

Este plazo, en el presente caso, vence a las 24 horas de mañana. La ley señala que si no fuera reemplazado el candidato fallecido, los votos que obtenga serán nulos.

"El reemplazo se someterá a las mismas solemnidades de la inscripción y el Director del Registro Electoral deberá comunicarlo de inmediato por telegrama, confirmado por oficio, a los conservadores de Bienes Raíces de la respectiva agrupación o circunscripción electoral", dice la ley.

El Subsecretario del Interior manifestó que la ley contempla el caso en que las cédulas estén impresas, como sucede ahora, y se establece entonces que "los votos obtenidos por el candidato fallecido corresponden a su reemplazante".

El Partido Demócrata Cristiano no se ha pronunciado aún sobre un posible reemplazante del candidato a diputado Manuel Rodríguez para las próximas elecciones de parlamentarios. En todo caso, el plazo expira mañana miércoles a las 24 horas.

SINTESIS

NOMBRAMIENTOS JUDICIALES

Ha sido designado fiscal de la Corte de Apelaciones de La Serena el Ministro Luis Espinoza Apablaza, quien actuaba anteriormente en la Corte de Talca. Juez del Primer Juzgado Civil de Menor Cuantía ha sido nombrado Eduardo Delfín Rojas, quien era secretario del mismo tribunal. Notario del nuevo departamento de Panguipulli se designó a Fernando Gualda Zamorano. Procurador del número de la Corte de Chillán se nombró a Oscar Delutti, hasta ahora Oficial de Partes del Ministerio de Justicia.

JUNTA PARA METALURGICOS

La Confederación de Trabajadores Metalúrgicos, que preside Juan Cid, concurrió a una entrevista con el Ministro del Trabajo, Eduardo León, para solicitarle la constitución de la Junta Tripartita Salarial, con carácter nacional, y de acuerdo con lo dispuesto por la ley. El Ministro indicó que el próximo día 2 de febrero podría realizarse una nueva reunión para iniciar la formación de esta Comisión Salarial. El gremio metalúrgico es el primero que concurre al Ministerio del Trabajo a tratar esta clase de asuntos.

LOCUTORES PUBLICISTAS

Una comisión de los llamados locutores publicistas, que son las personas que graban propaganda o tienen programas propios en las radios y no dependen de las emisoras, cuyo número es de 87, fue recibida por el Ministro Eduardo León, a quien expusieron los problemas que tienen para obtener el carnet profesional como locutores, ya que el sindicato del ramo de locutores se lo niega. El Ministro quedó en estudiar el problema y auspiciar conversaciones para encontrarle una solución.

La Nación
EL DIARIO AL SERVICIO DE CHILE
SANTIAGO, MARTES 28 DE ENERO DE 1969

Cuantioso Superávit en Balanza de Pagos

Dos cifras record dio a conocer el Banco Central a fines de la semana que recién termina; ellas marcan hitos en el desarrollo económico de nuestro país: La Balanza de Pagos en 1968 arrojó un superávit de 135 millones de dólares y las reservas del Instituto emisor, tanto en oro como en monedas extranjeras, llegaron a US$ 290.000.000.

Estas altas cifras nunca antes se habían conquistado en toda la historia del país. Evidentemente, no son producto del azar, ni de la "buena suerte" que tiene este Gobierno, como sostienen algunos conspicuos opositores, cuando ya no tienen argumento con qué atacar.

Es necesario refrescar un poco la memoria, pues los chilenos nos olvidamos muy pronto de todo. La Balanza de Pagos de nuestro país, durante muchos años ha tenido signo negativo. El saldo ha sido en contra del país y en favor del exterior. Desde el año 1965, que es responsabilidad financiera completa de este Gobierno, la Balanza de Pagos cambió y pasó a ser positiva, favorable a nuestra nación.

Ello se debe, por una parte, al buen precio que el cobre ha tenido en sus cotizaciones internacionales. Este podría ser un "factor suerte". Pero no lo es así, pues ha habido periodos presidenciales anteriores en que también se han producido muy buenas cotizaciones, que no se aprovecharon. En cambio, ahora el Gobierno a través de la Corporación del Cobre, aplicó una política flexible, realista e independiente en la comercialización de su producto básico. En primer lugar, abandonó el precio de productores, que estaba muy por debajo de la cotización diaria en la Bolsa de Metales de Londres, adoptó el precio a futuro de ésta, y luego pasó a la cotización al contado, que permite obtener un centavo más de dólar por libra de metal, como mínimo.

Pero este óptimo resultado no se debe exclusivamente al cobre, sino también al extraordinario incremento que han tenido nuestras exportaciones no tradicionales, que aumentaron con un ritmo mucho más acelerado en comparación con los demás productos que se venden al extranjero. Las exportaciones tradicionales han crecido en un 75% entre fines de 1964 y 1968. Es, sin duda, un buen crecimiento, pero un grupo de exportaciones no tradicionales, en las que se incluyen productos del mar, papel, celulosa y cartulina, libros y revistas, piezas y partes de vehículos, monedas y otros rubros que llegaban a una cifra de 25,8 millones de dólares en 1964, alcanzó en 1968 a US$ 62.000.000. Es decir, un crecimiento porcentual elevadísimo, que duplica holgadamente el período señalado. Este es un crecimiento mucho más rápido que el experimentado por la minería.

Todo ha sido posible, sin duda, por la política adoptada por el Gobierno a principios de noviembre de 1964 y que ha continuado aplicando sostenidamente a través de estos cuatro años, política que enfatiza especialmente el fomento a las exportaciones, el saneamiento de la deuda externa, la liberación progresiva de trabas de importaciones para implementos de mayor prioridad, empleados en la consecución del plan general de desarrollo del país

Debido a esta constante, tenaz y hábil política, el Banco Central pudo anunciar el viernes pasado que sin tomar en cuenta el cobre, las exportaciones chilenas en 1964 fueron de 255 millones de dólares y en 1968 llegaron a 435 millones de dólares. No se puede decir majaderamente, entonces, que "es la buena suerte" que tiene el Gobierno, al cual le ha tocado un período con cotizaciones cupreras muy altas.

Es necesario también recalcar que las política cambiaria que ha seguido el Gobierno, estimula las exportaciones, ya que las coloca en situación competitiva con la competencia internacional, incluso, ha mejorado sustancialmente esta posición, ante productos similares de países de fuera del área latinoamericana. Tal política cambiaria ha sido llevada con la justeza necesaria para que no provoque tratamientos discriminatorios, favorables a las grandes compañías mineras y a las empresas extranjeras.

Así las Compañías del Cobre retornaron para costos de operación interna en 1964 US$ 119.800.000, en 1968 retornaron por el mismo concepto 190 millones 600 000 dolares. En esta cifra no están incluidas las nuevas inversiones. Ello se debe a la política cambiaria y a la política de fomentar al máximo las compras internas por parte de dichas empresas, de las mercaderías, artículos, maquinarias y herramientas que precisan para su labor. Esto ha hecho que incluso se creen nuevas empresas en nuestro país y se elaboren complicadas maquinarias que antes no se producían, como calderas especiales de alta compresión, puentes-grúas, y una fábrica de tubos, entre otras, que recién ha entrado a producir en Antofagasta.

La posición en divisas, en monedas duras, en dólares de nuestro país, es más fuerte que nunca, ello ha permitido disminuir el ritmo de endeudamiento. El promedio anual de endeudamiento del país en su conjunto, entre 1958 y 1964, alcanzó casi a US$ 200.000 000 anuales. El promedio de endeudamiento en el período comprendido entre fines de 1964 y 1968, llegó a sólo US$ 65.000.000 anuales. Esto en cuanto a la cantidad, que es muy significativo, pero tampoco se debe olvidar el aspecto cualitativo. Las deudas a corto plazo en 1964 constituían el 28%. En 1968 estas deudas pasaron a ser sólo el 13% de todas las deudas del país. Incluso, el Banco Central ha anticipado el pago de algunas deudas cuyos intereses eran muy altos, ahorrándose esa sangría. Este anticipo en los pagos llega a 18 millones de dólares.

¿Quién recuerda que se haya anticipado el pago de una deuda por parte de nuestro país? ¿Quién? Tal vez, entre nuestros abuelos alguien tenga memoria de ello.

¿Alguien se recuerda del monto de las reservas del Banco Central durante la Administración pasada? Reservas que son necesarias a cualquier país para hacer frente a graves emergencias que pueden ocurrir inesperadamente. Por ejemplo, si el precio del cobre se viniera al suelo. No fueron US$ 290.000.000 como ahora, sino que bajaron de cien millones, bajaron de 40 millones, bajaron de diez millones, incluso hubo períodos en que no alcanzó a los tres millones de dólares. Al extremo que hubo de suspenderse las importaciones por varios meses. Además, se prolongaron los plazos de pago al extremo que nuestro comercio exterior sufrió un grave deterioro por la desconfianza que había en el exterior.

En cambio, ahora, el país puede estar confiado frente a cualquier eventualidad. Existen las reservas necesarias, el comercio exterior está saneado, hay confianza en el exterior.

En 1970, 71 y 72 empezarán a dar sus frutos los planes de expansión de la gran minería del cobre, lo que aún fortalecerá más nuestra posición en la Balanza de Pagos y en las reservas. Pero ello no significa que nos vamos a "farrearnos" los dólares. Por el contrario, estamos ciertos que el Gobierno continuará con la misma cautela y sensatez realizando la inversiones y las importaciones que se necesitan con mayor prioridad en el país, para sacarlo del subdesarrollo, para transformarlo en una nación de economía moderna con lo que ello significa de mejor nivel de vida y más felicidad y seguridad en el vivir para todos los chilenos.

Tinto, Blanco y Rosé

El hablar de vino es un excelente tema para ser catalogado de borracho; pero el no saber hablar de vino es una verdadera catástrofe social.

Un hombre que no sabe de vinos no debe ir a una fiesta que se considere de calidad.

Hay una gran diferencia entre el borracho que habla en cantidades y pronto termina su conversación para ir a parar junto a las patas de la mesa, y el caballero que sabe cuál es el vino indicado en el momento oportuno.

Ian Fleming, el autor de James Bond, hace que su héroe descubra a un impostor porque no sabía combinar el vino con la comida.

Sobre vinos hay una verdadera cultura. Seria, científica y, sobre todo, de carácter social

La persona que no quiera "planchar" debe aprenderse de memoria ciertos nombres claves de licores y vinos. Especialmente si va a fiestas diplomáticas. Todos se admirarán: primero, por lo que sabe (que no son muchos los que comparten tal saber, aunque todos presumen); segundo, porque lo consideran muy viajado (y, por lo tanto, culto); y, tercero, quizá lo más importante, porque el anfitrión no se atreverá a darle cualquier cosita o una copa de coñac chileno baratieri metido dentro de una botella de coñac francés.

Será necesario que la persona que hable de vino sepa exactamente en dónde se encuentran los mejores vinos y algunos nombres.

En ningún caso deberá decir: "Creo que el vino español es mejor que el italiano".

En vino no hay comparaciones condicionales. Hay buenos, malos y mejores. Pero sin comparar mucho.

Deberá repetir, tal como nuestros abuelos repetían el catecismo, que el mejor vino tinto es el francés. Y con desenvoltura hablar del "Chataunef du Pape", como uno de los mejores, que se produce junto a Avignon, al sur de Francia. Hablar con carganteria de Medoc, como una región conocida mundialmente, así como quien habla de la Quinta Avenida en New York y meter allí a St. Emilion y Pomerol, Sauternes, Entre deux Mers y meterlos a todos ellos perteneciendo a los tipos Borgoña. (Y, por favor, no confundir esto con ese tinto litreado con frutillas).

Hablar con desfachatez de la "famosa clasificación de vinos de 1855", que prácticamente nadie conoce, pero que suena excelente en una conversación sofisticada. Y de las cinco cosechas allí consignadas al vino tinto y las dos para el blanco.

Decir que el vino blanco francés como "Clos de Vougeot Blanc" es excelente, pero que prefiere el vino blanco alemán, del Rin, y preferible el del Mosella, demuestra un cabal conocimiento de ser "bon viveur".

Pero, ¡cuidado! ¡mucho cuidado! Especialmente con dos cosas.

Una, que el no saber bien alemán hace pifiar espantosamente cuando se refieren al "Liebfraumilch". Nada de chistes de mal gusto. Eso significa simplemente leche de la "Virgen". Ninguna explicación sicalíptica de mal gusto; que además de vulgar demostrará ignorancia, ya que "Liebfrau" llaman los alemanes a la Virgen, así como los franceses le dicen "Notre Dame".

Otra: decir que el vino es excelente, pero que hay diferentes categorías ya que la región en donde se produce se reduce a un par de manzanas. Se puede, eso sí, decir, que el "Liebfraumilch" Blue Nun es de primera categoría.

Agregar que se prefiere un vaso de Piesporter Goldtroepfchen, que es del Mosella, es sencillamente el despiporre de buen gusto.

Cuando se hable de vino italiano hay que hacerlo con menos interés: la calidad es ya muy inferior. Digan que son pintorescos como el Chianti y los otros cuyas botellas vienen envueltas en paja, "fiaschi". Conceder que hay algunos "chianti" muy aceptables como los de la región Greve, que son conocidos como Chianti Classico, y decir que esto es una mezcla, ya que el chianti es, generalmente, hecho en un 75 por ciento de uva negra y 25 por ciento de uva blanca. Será bueno hablar con conocimientos geográficos y decir en forma muy afirmativa que los mejores vinos italianos son del Piamonte, especialmente Barolo, después Gattinara.

Es fácil al hablar de vinos italianos caer en el Vermouth, pero es aconsejable que no se haga; decae también la conversación.

Siguiendo un tour vitivinícola conviene hablar de los "Vinhos Verdes", pero agregar que Portugal es la tierra del Oporto y del Madeira. Y al pasar a España no hablar de vino, que esos de Rioja y Castilla son buenos para la sed, pero litreados. Decir que España es famosa por su Jerez, y alabar el "Tío Pepe".

Saber que hay buenos vinos en Sudáfrica que comenzaron a cultivarse en 1655 por Van Riebeck, de muy excelente calidad y también en Australia que se le reconoció públicamente en 1822 cuando la Royal Society of Arts de Londres le otorgó la Medalla de Plata a Gregory Blaxland por su buen vino tinto.

Después de este erudismo es bueno decir que Chile tiene excelente vino. Y que sucede aquí al revés que en casi todos los países del mundo que envían su mejor vino fuera. En Chile se consume el mejor en casa.

Los datos estadísticos son siempre muy útiles y será, por cierto, interesante contar que en Francia el término medio anual de consumo de vino es de 186 botellas por cabeza y en Italia de 140 botellas y sólo de 3 botellas en Inglaterra (estamos hablando de vino y no de licores).

En otra ocasión podremos hablar sobre otros temas relacionados con la cultura vitivinícola como los licores y los países; las bebidas antes de las comidas; los vinos que se pueden servir en las comidas; las bebidas después de las comidas y cómo servir vino.

A.

Perspectiva Electoral de la DC

Una lectura reflexiva del estudio de la Oficina de Informaciones del Senado sobre la eventual composición del Congreso Nacional sobre la base de la votación de las elecciones municipales de 1967 hace ver que la correlación de fuerzas políticas actuales no se alteraría sustancialmente. El Parlamento que se elija en marzo del presente año, si la votación de las elecciones municipales de 1967 se repite, seguiría exhibiendo una aplastante mayoría democratacristiana, sobre todo en el Senado, rama cuya composición actual está muy lejos de reflejar la realidad política nacional. El cuadro electoral es el siguiente:

SENADO:

	1965	1967
DC	13	21
PR	10	9
PS	6	9
PN	7	6
PC	6	5

CAMARA DE DIPUTADOS:

	1965	1967
DC	82	67
PR	20	28
PN	8	22
PS	15	17
PC	18	15

Lo que estos números de senadores y diputados reflejan con mayor evidencia, es que el eclipse político que la oposición se apresurara a atribuir a la Democracia Cristiana para las elecciones parlamentarias de marzo del presente año está muy lejos de concordar con las cifras. Los diputados que, eventualmente, pierda en la Cámara de Diputados serán ampliamente compensados en el Senado, y, en todo caso, en ambas ramas del Congreso, seguirá siendo la primera fuerza política, doblando y aun triplicando a sus contendores más cercanos. La composición del Parlamento, según las cifras de las elecciones municipales de 1967 hace ver que sólo una coalición de tres partidos políticos, como mínimo, puede oponerse, con alguna probabilidad de éxito, a la Democracia Cristiana.

Agreguemos que los únicos indicios de las tendencias electorales posteriores a las elecciones municipales de 1967 son ampliamente favorables a la DC. Dos elecciones complementarias —en la 21ª agrupación departamental (diputados) y en la 8ª agrupación provincial (senadores), en julio de 1968 y en diciembre de 1967, respectivamente— arrojan un alza en la votación DC; en la 21ª agrupación departamental los votos subieron de 28.540 en 1967, a 32.628, y en la 8ª agrupación provincial, de 53.324 en 1967, a 57.284. En ambas elecciones, un aumento de 4.000 votos en la votación DC dista mucho de ser el signo premonitorio de una catástrofe.

Finalmente, hay que hacer notar que el número de primeras mayorías DC, según los votos de 1967, en agrupaciones departamentales y provinciales es casi total. En todas las agrupaciones provinciales, habría un senador DC con primera mayoría; entre los diputados, sólo en cuatro agrupaciones departamentales la DC aparecería con la segunda mayoría. En el resto —23 agrupaciones—, la primera mayoría pertenece a un diputado DC.

Existe, sin duda, una baja global de la votación favorable a la DC desde las elecciones parlamentarias de 1965 a las elecciones municipales de 1967, pero la diferencia no es susceptible de alterar, ni siquiera remotamente, la actual correlación de fuerzas políticas en el país.

Muchos sectores ligados a la Democracia Cristiana ven en este descenso electoral un proceso de depuración necesario y aun deseable. Lo que refleja, en el fondo, es el cambio profundo en el contexto político desde 1965 a 1967. En 1965, en efecto, sólo habían transcurrido cuatro meses desde la exaltación a la Presidencia de S. E. Eduardo Frei. Cierto número de electores podía interpretar todavía a la DC frente a un período en blanco, como una versión más o menos modernizada de la derecha clásica. El hecho de presentarse como una alternativa al marxismo ortodoxo favoreció, en cierta medida, el equívoco, sobre todo entre electores que no se inclinaban, precisamente, a tomar nota de matices ideológicos.

Desde 1965 hasta 1967 esos electores de derecha tuvieron oportunidad de revisar sus opiniones. El proceso de las expropiaciones se intensificó hacia fines de 1966 y en 1967, la promulgación de la ley de Reforma Agraria dio un impulso decisivo a la transformación de la vieja sociedad rural. La Reforma Agraria y la Reforma al Derecho de Propiedad fueron nuevos elementos de juicio que tenían que influir necesariamente en la votación posterior. En este sentido la deserción de algunos votantes —absolutamente minoritarios a la luz de las cifras expuestas más arriba— era previsible y necesaria.

Se puede resumir el fundamento de esta baja votación DC diciendo que los electores de 1965 votaron por la imagen de un régimen y los electores de 1967 por las reformas de un régimen.

Para todos los que piensan que estas reformas son lo mejor de la Administración Frei y aun de nuestra evolución política, el número aplastante de votantes que permanecieron fieles en 1967 es mucho más importante que la minoría que desertó.

El Diputado Manuel Rodríguez Huenumán

Con profundo pesar fue recibida en todo el país, especialmente en la provincia de O'Higgins, la noticia del trágico fallecimiento del diputado por la zona, Manuel Rodríguez Huenumán en un accidente automovilístico en la Carretera Panamericana. Desde que se tuvo conocimiento de su muerte apresuráronse a presentar sus condolencias personalidades del Parlamento, del Partido Demócrata Cristiano y del Gobierno.

Manuel Rodríguez merecía con justicia las señales de cariño que con tanta solicitud se les han manifestado desde todos los círculos a su esposa y familia. Fue un hombre de bien, dotado de un carácter sencillo, capaz de atraerse las voluntades más irreconciliables. Desde su más temprana edad se sintió inclinado por las actividades docentes, a cuyo servicio se empeñó dejando de lado incluso intereses legítimos. Su ciudad natal de Graneros le debe una labor fructífera en beneficio de los desposeídos, a los que llevó el aliento de su palabra llena de fe en el futuro y en los beneficios de ceñirse al estudio con amor y lealtad de servir. Quienes fueron sus alumnos, siendo él profesor primario, en Graneros, pueden testimoniar cuánto empeño puso en realizar una tarea ejemplarmente cristiana. Actitud que, sin duda alguna, tenía sus raíces en la férrea complexión de sus creencias íntimas. Padre de familia como pocos, supo otorgarles a su compañera y a sus pequeños hijos una preocupación llena de ternura e inteligencia. En todo ello brindaba a quienes le conocían un cuadro de sintomático desprendimiento, que hacía pensar en los verdaderos valores de la condición humana.

Su lucha no podía ser ignorada por los que tuvieron oportunidad de apreciar sus méritos. Además, una ideología se abrió, poco a poco, lugar en su mente y en su espíritu, arrancando de sus más caros anhelos. Vio que solo bien poco podría seguir aportando. Necesitaba otra tribuna, no ya únicamente los pasillos de las escuelas y las oficinas de las municipalidades e intendencias, donde acudía para pedir por sus muchachos de Graneros. La maquinaria burocrática tradicional dificultaba hasta el desaliento los más nobles impulsos de mejorar la situación de los locales y de los profesores: había que plantearse en otro nivel. Su partido, el Demócrata Cristiano, vio en él un hombre joven, inteligente, experimentado y no vaciló en hacerlo integrar una lista de diputados en 1965. Triunfó por amplio margen, dejando constancia que bien era correspondido por los que tanto recibieron de su cristiana vocación. Mientras desempeñó su mandato estuvo siempre alerta a las iniciativas en pro de la educación chilena. Sus conocimientos directos fueron un valioso aporte al mejoramiento de nuestra estructura escolar. Buena parte de los progresos llevados a cabo por la presente Administración en esta materia han tenido origen en sus indicaciones y en su sostenido afán de concretar reformas modernas y expeditas.

Tanto fue lo que consiguió hacer y tan querido era en su zona, que por segunda vez le ofreció su partido la representación en la Cámara por la provincia de O'Higgins. Con devoción de servicio público aceptó la designación y se hallaba en plena campaña electoral cuando lo alcanzó la muerte.

Con él se va una figura promisoria en la política nacional, siendo de esperar que de su reconocido talento y de su especial carácter se dieran importantes líneas útiles al proceso de transformación que vive el país. Su recuerdo vivirá por mucho tiempo en quienes lo apreciaron de cerca y también en su ciudad natal, Graneros, por cuyo bienestar ejecutó tantos sacrificios. El país entero, por último, le brindará un sitio de honor entre sus fieles luchadores por la educación y la justicia social.

Ocho Teorías Sobre el Atentado de Moscú

Mientras los soviéticos se deciden a entregar una información oficial sobre el atentado de que fueron víctimas sus cosmonautas, protagonistas de la última hazaña espacial de la URSS, y, presumiblemente, sus gobernantes, nada se pierde con adelantar teorías respecto a las causas que originaron este violento hecho. Para mayor comodidad de los lectores, procederemos a enumerar las hipótesis que nos parecen más probables respecto a este acontecimiento:

1.— El atentado fue obra de un demente. Los EE. UU. no tienen por qué detentar la exclusividad de los maníacos homicidas. También pueden "florecer" bajo el régimen comunista. ¿Constituirá este hecho una nueva señal de aburguesamiento? Debemos esperar las opiniones que al respecto emita China Roja.

2.— El atentado fue planeado por la República Popular China, que se "la tiene jurada" a los dirigentes burgueses y neocapitalistas de la URSS, desde hace tiempo.

3.— Fue craneado por un grupo de descontentos de la propia URSS que han criticado acerbamente la invasión de Checoslovaquia.

4.— Es el producto de serias y secretas rivalidades entre los altos dignatarios rusos, uno de los cuales hace uso de feriado desde hace varios días.

5.— Es obra de un patriota checo, que desea vengar la invasión de su patria.

6.— Es obra de un selecto grupo ruso, que pretende promover las fenecidas oligarquías. Como se sabe, en Rusia las aristocracias pueden considerarse auténticamente "marginales". ¿Por qué no puede existir entonces un movimiento de "promoción oligárquica"?

7.— El atentado jamás existió. Es una mera propaganda soviética, destinada a distraer la atención del mundo de otros hechos agobiadores para el Kremlin, como el asunto checoslovaco, por ejemplo.

Aparte de estas siete alternativas, que se refieren a la posibilidad de que el atentado compromete solamente a los altos dirigentes soviéticos, existe una relativa a los propios cosmonautas, que han sido sindicados como los "beneficiarios" del violento hecho: de que el atentado haya sido planeado por seres de otro mundo, que tratan de advertir a los terrícolas que no metan su cuchara en el Cosmos.

Dejamos a nuestros lectores la tarea de elegir la alternativa que más les satisfaga.

Plinio

Neruda: Obras Completas

Invitado por el PEN Club Internacional —que presidía su amigo Arthur Miller—, Pablo Neruda ofreció un recital en el Centro de Poesía de Nueva York, en junio de 1966. El resultado fue estruendoso. Se acuñó la sigla GLP (Greatest Living Poet, el más grande poeta vivo) y el crítico del New York Times escribió que en su recuerdo sólo Dylan Thomas había tenido tanto clamor de público al leer sus poemas, pero Thomas —añadía el cronista— recitaba en inglés, lo que convertía el éxito del chileno en una experiencia sin igual en Nueva York. La cualidad encantatoria del verbo nerudiano echó abajo las puertas convencionales de la percepción y conquistó a los asistentes.

Ahora tenemos la tercera edición de las OBRAS COMPLETAS, al cuidado de la Editorial Losada, de Buenos Aires, (que tiene desde hace muchos años los derechos sobre la obra del poeta). Son veintisiete libros, tres mil páginas de poesía, una experiencia humana y literaria, la aventura cósmica de un chileno universal. Es el autor vivo más traducido del mundo: 26 idiomas de todas las latitudes; es el único sudamericano en obtener el grado de Doctor Honoris Causa en Filosofía y Letras otorgado por la Universidad de Oxford, y no existe otro caso de poeta con un libro —VEINTE POEMAS...— que a los 37 años de su primera publicación alcance el millonésimo ejemplar en lengua castellana. Ha sido un chileno errante, que vivió cinco años de su juventud como Cónsul de su país en Birmania, Ceylán, Java y Singapur, y será más tarde actor y testigo de la mejor y de la peor época de España, elevando una de las tres elegías imborrables a esos años de ira, sangre y dolor de la Guerra Civil: ESPAÑA EN EL CORAZON (las otras son "España, aparta de mí este cáliz", de César Vallejo y "Guérnica", de Pablo Picasso).

En 1945 es Senador de la República y Premio Nacional de Literatura; este año coincide con el de su ingreso al Partido Comunista; fue desaforado del Parlamento en 1948 y como consecuencia de una orden de detención se destierra por cuatro años a la Unión Soviética, China, los países socialistas y reside en Italia. Compartió con Picasso el Premio Internacional de la Paz en 1950 y en esa misma época publica una obra monumental de cólera, belleza y amor americano: CANTO GENERAL. Neruda ha abandonado sus "pasos de lobo" —la angustia, la soledad y desesperación de las RESIDENCIAS, la tristeza adolescente de CREPUSCULARIO— "por los pasos del hombre": son las nuevas banderas de la solidaridad humana, que el poeta descubre a través de la situación española y el internacionalismo militante.

Después de su cumpleaños número 50 —acuden poetas de todo el mundo a saludarlo en Isla Negra— Neruda deja la imprecación, la denuncia iracunda, y transmitirá las simples alegrías de las cosas humildes. Su sapiencia es ahora clásica y armónica, y trabaja en la depuración del lenguaje y sus imágenes hasta sus límites esenciales. La sensualidad es menos voraz, la rebeldía se ha sedimentado y su poesía se purifica, rescatando los objetos y seres animados más modestos, aproximándose al tono de San Francisco de Asís y de Horacio.

La violenta "poesía impura" que renovó la lengua poética castellana, tragándolo todo, palpándolo todo, oliéndolo todo, arrancando las máscaras de la poesía intelectualista o sosa de su época, se desmaleza ahora, se hace plácida y sencilla. No abre una nueva vía para una revolución poética, pero es, en este instante, la más apropiada para recitales públicos ante grandes masas populares. El hombre que restituyó la poesía de nuestra lengua a sus cauces genitales e interpretó en forma emocionante —"un párpado atrozmente levantado a la fuerza"— al hombre de entreguerras, el cantor épico de la identidad chilena y americana, es hoy un poeta de sabiduría. Resulta necio impugnar esta etapa de su creación, que es la que le corresponde biológicamente. De RESIDENCIA EN LA TIERRA a la alegría risueña y juguetona de las ODAS ELEMENTALES, a las reflexiones simples, franciscanas, otoñales de LAS MANOS DEL DIA.

Las OBRAS COMPLETAS: un universo, un laboratorio, el castillo de un brujo, un cuarto de juegos, una galería de espejos fantásticos, un registro sensual del mundo, los datos y emociones de una época histórica, algunos de los versos más bellos de toda poesía.

La escritora Margarita Aguirre ha confeccionado una prolija tabla cronológica de Pablo Neruda, y los críticos e investigadores Hernán Loyola y Alfonso Escudero demuestran con dos mil trescientas fichas la vastedad, riqueza y propagación de la obra de uno de los poetas más fecundos de todos los tiempos. La labor de estos eruditos, exhaustiva y ejemplar, merece análisis aparte, que dejamos para otra ocasión.

El niño que en su recuerdo más remoto se ve enfundado en unas mantas frente a su casa en ruinas después de un segundo o tercer incendio, en Temuco, tomó con pulso seguro el nombre de Pablo Neruda a los diecisiete años y es hoy —a los 64— el poeta laureado del mundo.

Pedro Mejía

Petróleo: Producción Duplicada en 8 Años

LONDRES, (ANSA).— La producción mundial de petróleo superó en 1968, por primera vez los dos mil millones de toneladas, llegando a 2.000 millones 932.000 toneladas.

La meta de los mil millones había sido alcanzada en 1960: esto significa que la cantidad anual de crudo extraída en el mundo se ha duplicado en sólo ocho años.

El porcentaje de incremento en 1968 fue del 9,3 por ciento, respecto a 1967; el promedio anual de aumento en el período 1960-1968 fue del ocho por ciento.

Hecho significativo: los 169 millones de toneladas de aumento respecto a 1967 representan una cantidad mucho mayor que la producción anual de Irán o de Arabia Saudita, los dos principales productores del Medio Oriente, y no muy inferior a la de Venezuela, tercer productor mundial en sentido absoluto.

El "Petroleum Press Service", en su reseña anual, prevé que, en el futuro próximo, el aumento de la producción petrolera mundial será cada año mayor en cantidad absoluta, aunque disminuya en porcentaje. Es posible que para 1980 se hayan superado los 3.500 millones de toneladas.

El mayor productor mundial sigue siendo Estados Unidos, con 526 millones de toneladas en 1968 [illegible] la cuarta parte del [illegible] mundial), y un aumento [illegible] 4,5 por ciento.

En segundo lugar [illegible] Unión Soviética, con 310 millones de toneladas y [illegible] mento del 7,7 por [illegible] que no parece suficiente [illegible] mo tampoco el incremento del cinco por ciento [illegible] to para 1969, para [illegible] adecuadamente la [illegible] expansión de la [illegible] del mercado interno y [illegible] mercados potenciales [illegible] portación.

Entre las naciones [illegible] tadoras, el primer lugar [illegible] ocupado por Venezuela [illegible] millones de toneladas, un aumento del 1,9 por [illegible] to respecto a 1967). [illegible] las del Medio Oriente [illegible] gura ahora en primer [illegible] Irán (141,8 millones [illegible] neladas, aumento [illegible] ciento), seguido por [illegible] Saudita (140 millones [illegible] neladas, aumento del [illegible] ciento), Kuwait (120 [illegible] nes de toneladas, [illegible] del 3,9 por ciento) [illegible] (74 millones de [illegible] aumento del 21,9 por [illegible] to).

En Africa, especial [illegible] ción merecen los resultados de Libia: aumento en más del [illegible] producción en más del [illegible] ciento, respecto a [illegible] millones de toneladas [illegible] en 1968 a la meta [illegible] millones de toneladas [illegible] dose en el cuarto lugar [illegible] dial entre las naciones [illegible] portadoras.

RAS DE LA MISMA MONEDA:

El Comunismo Está Creando "Clima de Agitación en el País"

...tario general del P. N. admite plan subversivo comunista y reconoce que "nosotros" hemos ...nado entorpecer las actividades del país por medio de cierres parciales del comercio y paralización de la locomoción y el transporte

...tario general ... Nacional, ... Frías, expre... de de ayer que ...nismo el que ...do de crear ... de agitación ... el país".

El dirigente político nacional dijo que "los comunistas tratan de crear este clima de agitación y subversión para desviar la atención de los sucesos de Checoslovaquia, en donde la juventud, agobiada por el terror comunista, está dando lo único que tiene para protestar, que es su vida".

Las expresiones de este dirigente fueron emitidas al consultársele acerca de la información que afirma que el Partido Nacional estaría coordinando un boicot al Gobierno ante la política de precios contraria a los intereses de poderosos latifundistas de la zona central y sur del país.

—"Nosotros no participaremos como partido en actos subversivos ni instigatorios —dijo Frías—, porque en tal caso le estaríamos haciendo el juego a los comunistas, que lo único que quieren es distraer la atención de Checoslovaquia, creando un clima de agitación nacional.

"En todo caso —agregó este dirigente—, es efectivo que yo les dije a algunos agricultores, comerciantes y miembros del gremio del rodado, que estaba de acuerdo en organizar algún medio de protesta, que podría ser una paralización de las actividades, cierres parciales del comercio y paralización de la locomoción y el transporte. No creemos que sea adecuado detener el proceso productivo nacional, pero en todo caso estimamos legítima la protesta y nos sumaremos a ella".

A las declaraciones de Engelberto Frías, que más o menos en estos mismos términos fueron dadas a conocer en la mañana de ayer por el matutino derechista "El Diario Ilustrado", respondió también ayer el senador democratacristiano Patricio Aylwin, quien manifestó que "el Gobierno debe aplicar drásticamente las leyes que correspondan en caso que el Partido Nacional haga efectivo este anuncio". El senador Aylwin concluyó diciendo que "esta afirmación parece ser una fanfarronada, y si intentan paralizar el país, sólo se harán acreedores a recibir el peso de la ley, no sólo por cometer delitos comunes, sino por subversión también. Cuando la gente pretende recurrir a la fuerza, es porque confía poco en la razón y en la posibilidad de convencer al país por la vía de la persuasión".

Tomic Proclama Hoy a Bernardo Leighton en Primer Distrito

Una intensa actividad en favor de los candidatos a parlamentarios del PDC a lo largo de todo el país, está desarrollando Radomiro Tomic. A todas las partes que asiste siempre lo hace a petición de las asambleas y directivas del PDC y de los propios candidatos. Un grupo de profesores venidos de diferentes lugares de Chile, cerca de 60, lo visitaron para conocer su pensamiento sobre materias educacionales, los maestros viajaron a Santiago exclusivamente para conversar con Tomic. El domingo último asistió y fue el principal orador en la proclamación de los candidatos a Diputados, Carlos Garcés y Mario Fuenzalida en Curicó, donde fue recibido por la concurrencia que repletó el teatro de pie y con grandes manifestaciones a su favor. Al término de su discurso fue clamorosamente aplaudido.

Hoy martes Tomic visitará el Comando General de la Candidatura a Diputado de otra gran figura del PDC Bernardo Leighton, en Serrano 247, acompañado de Humberto Petridis.

El 7 de febrero concurrirá a la proclamación del diputado Santiago Pereira, por parte de los funcionarios de la Empresa de Transportes, y anoche, los corresponsales extranjeros acreditados en Santiago, lo entrevistaron en el Canal 9 de Televisión. J

El 1.o de febrero viaja a Lebu a proclamar los candidatos a Diputados por Arauco, el 14 a Valdivia; el 16 a Osorno y el 18 a Puerto Montt.

...quear carretera en el sur:

...RGARON REOS A CUATRO ...CULTORES DE COLCHAGUA

...agricultores de ... de Colchagua, los que se ... ex Intendente ...dicción perteneciente al Partido Nacional ... encargados ... Ministro Es... Zúñiga, en las ... de ayer. ...inación del ... afecta a Gas... ...ida Navarrete, ...mar Escobar, ... Pereira y el ..., Pablo Mo... y está basa... ...esiones a la ...uridad Interior ... en su ar... ...ras a) y c).

Los cuatro reos se encuentran en libertad bajo fianza, según lo dispuso ese mismo magistrado cuando los interrogó con relación al bloqueo del camino longitudinal sur, frente a los kilómetros 165 y 175. Este hecho se registró el miércoles 15 del mes en curso y, según lo expresaron sus organizadores, fue en señal de protesta por los precios que el Gobierno fijó al trigo, en los diversos puntos del país.

La obstrucción del tránsito en esa importante vía se materializó mediante la colocación de vehículos pertenecientes a comerciantes y agricultores de la zona. Hechos que también se observaron en Talca y Linares y tres días después en la localidad de Lautaro, donde se registraron 13 detenciones, también de agricultores.

Los cuatro reos en este proceso que instruye el Ministro Zúñiga, permanecen en libertad bajo fianza de cien escudos, determinación que adoptó el magistrado cuando los interrogó en el tribunal apenas ocurridos estos hechos.

Mujeres DC Analizan Actualidad Política

Una reunión, en la que participarán el Ministro de Economía, Enrique Krauss; el Presidente del PDC, Renán Fuentealba, y el Director del Departamento Técnico de esa colectividad, Alejandro Foxley, realizarán el próximo jueves 30 las mujeres democratacristianas.

El objetivo de la reunión es hacer un análisis de la actualidad política y económica nacional. El acto se efectuará a las 18 horas en la sala Manuel Garretón del PDC (Alameda 1460), convocada por la Directiva Nacional Femenina.

Asistirán Directoras provinciales, comunales, regidoras, diputados y militantes.

Hondo Pesar en los Funerales de Diputado Manuel Rodríguez

En honda manifestación de pesar público se constituyeron los funerales del ex diputado democratacristiano por O'Higgins, Manuel Rodríguez Huenumán, que falleciera trágicamente en la mañana de anteayer, mientras guiaba su citroneta frente a la localidad de Graneros.

La presencia del Primer Mandatario de la Nación, Eduardo Frei Montalva; del Presidente Nacional de la Democracia Cristiana, senador Renán Fuentealba; del Presidente Subrogante de la Cámara de Diputados, Pedro Videla; de distintas autoridades provinciales de O'Higgins y locales de Rancagua, y de parlamentarios de múltiples agrupaciones solemnizaron las imponentes exequias efectuadas en la capital de O'Higgins, en las que millares de personas expresaron su pesar ante el deceso de un antiguo y luchador dirigente gremial, campesino y finalmente parlamentario de inclaudicable devoción a la causa del servicio público de sus electores.

Los restos mortales del diputado Rodríguez fueron trasladados, a las 17 horas, desde Graneros a Rancagua, en momentos en que Su Excelencia el Presidente Frei, en un helicóptero de la FACH, se ausentaba de Santiago para estar presente en los funerales del distinguido camarada, que hacía pocas horas había fallecido.

Luego de llegar a la sede de la Democracia Cristiana de Rancagua, los restos del malogrado parlamentario salieron en impresionante cortejo hacia el Cementerio N.o 1 de la ciudad, al que se incorporó el Presidente Frei faltando algo más de dos cuadras.

En el Cementerio usaron de la palabra —coincidiendo todos en destacar las virtudes morales, su capacidad de trabajo, su lealtad política y su entrañable devoción a la causa del pueblo— el Intendente de O'Higgins, Renato García, a nombre del Presidente Frei; el diputado Pedro Videla, a nombre de la Cámara; el senador Renán Fuentealba, a nombre de la Democracia Cristiana; el diputado Renato Valenzuela, a nombre de los comités Democratacristianos de la Cámara. El presidente de la Democracia Cristiana de O'Higgins, dirigentes campesinos y Julio Albornoz, presidente del Comando Provincial de la candidatura del diputado Rodríguez.

En Santiago, a las múltiples expresiones de pesar exteriorizadas por dirigentes políticos y gremiales, y por parlamentarios de diversas corrientes ideológicas, se agregó la declaración del Subsecretario del Interior, Juan Achurra, quien expresó:

"Era un profesor primario que hizo una extraordinaria labor en beneficio del campesinado de O'Higgins —expresó Achurra—. Fue un luchador que cumplió sobradamente su obligación de parlamentario, haciéndose cargo de los problemas de la gente más modesta".

El Subsecretario manifestó que el diputado Manuel Rodríguez estuvo en su despacho hace 15 días acompañando a los regidores de la nueva Municipalidad de Codegua para buscar solución a los problemas de esa naciente corporación.

"Es una pérdida muy lamentable para el Partido Demócrata Cristiano y la Cámara —agregó Achurra— y una pérdida muy sensible para el propio Gobierno, ya que Manuel Rodríguez cumplió fielmente su condición de parlamentario de Gobierno".

Durante Año 1969 se Constituiría Mercado Subregional Andino

En el primer semestre de este año quedaría definitivamente constituído el Mercado Subregional Andino, manifestó el Ministro de Relaciones Exteriores Gabriel Valdés.

El Secretario de Estado, que reasumió ayer sus funciones, luego de pasar una semana de vacaciones en el Balneario de Cachagua, señaló que en el primer semestre de este año se podía firmar el convenio del Mercado Subregional, y que en marzo o abril próximo debía realizarse una reunión política de alto nivel, definitiva.

"Me da la impresión que se está avanzando en la constitución del Mercado", agregó Gabriel Valdés.

En relación a una consulta sobre posibles gestiones que estaría realizando Chile para una reunión de Presidentes, destinada a tratar la carrera armamentista y su control, el Canciller Valdés manifestó que no hay ninguna gestión de nuestro país al respecto y que no conoce tampoco la de ningún otro país.

14 SON LOS REOS AMENAZADOS POR LA VENDETTA CARCELARIA

Una guerra no declarada está a punto de estallar entre dos bandas de reos que se encuentran internados en la cárcel de esta capital. El asunto no es de hoy solamente. Configura la resultante de una larga disputa entre grupos que desean ejecer la hegemonía entre el resto de la población penal.

Todos los entretelones de este período de hostilidades que pueden desatarse al menor descuido de los vigilantes, comenzaron a conocerse con mayor amplitud cuando el sábado en la mañana un recluso degolló con un estoque al reo Lincoyán Ortiz. El autor de este homicidio carcelario, Arturo González, "El Pato" se encuentra aislado en celda de incomunicación a la espera de lo que determine el magistrado del Tercer Juzgado del Crimen, encargado de conocer el proceso correspondiente.

Pero tras este homicidio, hay una serie de hechos que están poniendo en serios aprietos a los vigilantes de la cárcel. El viernes en la tarde, después de la hora del encierre, 14 reclusos de la Penitenciaría fueron trasladados al establecimiento de calle General Mackenna, por orden de la Dirección General de Prisiones, y más precisamente, con la anuencia del director subrogante, Mario Ramírez.

El alcalde de la Penitenciaría, José Eliseo Arias, con los correspondientes oficios, puso a disposición del alcaide subrogante de la Cárcel, Comandante Alejandro Pozo Ormeño, a los reos: René Vidal Ovalle, el "loco" Vidal, procesado por homicidio; Omar Villagrán Apablaza, procesado por robo; Luis Delgado Valencia, homicidio; Víctor Casanueva Avendaño, "cogoteo"; Aliro Carreño Delso robo; Rubén Salcedo Torrejón, apodado el "Indio Malo", homicidio; Julio Cárdenas, el "Carne Amarga", robo y asalto; Orlando Pérez Escobar, el "Tortuga", robo; Raúl Bustamante Molina, condenado en primera instancia a 10 años y 1 día de presidio; Leandro Ovando Oggero, condenado en primera instancia a cinco años y 1 día; Osvaldo Villavicencio Aguilera, condenado a 3 años y un día en primera instancia; Carlos García Barahona, Roberto Lira Rodríguez y Lincoyán Ortiz. Este último, al día siguiente de su llegada a la cárcel, fue ultimado por Arturo González.

Del resto de los enviados a la cárcel, Vidal, Villagrán, Delgado, Pérez, Escobar y Salcedo, pidieron efectivamente su traslado. Medida que también se había dispuesto con Pedro Herrera Hevia, pero que fue desistida a pedido del propio reo, ya que en la cárcel, a donde iba a ser trasladado, meses atrás fue asesinado su hermano, apodado "El Condoro".

¿Qué pasa con los restantes reclusos de ese grupo? La mayoría tiene problemas con los otros penados de la cárcel. Desde luego, Roberto Lira es un maleante peligroso, como que es el único sobreviviente del maleante "Alma Negra" que cayó acribillado a balazos cuando intentó su fuga por el Segundo Juzgado del Crimen, luego de dar muerte a un vigilante.

Carlos García no puede tampoco estar en la cárcel, por cuanto fue el que dio el "dato" a los vigilantes, cuando hace poco fue sorprendido un forado que cavaban un grupo de reos para huir del penal. El "teléfono parlante", como se les llama a estos individuos en las cárceles, tiene sus horas de vida contadas. Lo propio ocurre con Julio Cárdenas, quien figura en los planes de exterminio trazados por los miembros de la banda de los hermanos Montenegro Beiza; otro está amenazado de muerte por un delincuente a quién se le conoce sólo por su apodo de "El Amarillo". Y así sucesivamente. Todos esos reclusos tienen problemas serios y darles salida al patio o a las galerías, sería lo mismo que empujarlos a la muerte. La cárcel no dispone de lugares adecuados para aislar a estos reclusos. Y es difícil que ello pueda ocurrir en un establecimiento construido con capacidad para 450 reos que en la mañana de ayer contaba con una población que alcanzaba a 1.280 reclusos.

Por su parte, el Alcaide de la Penitenciaría sostiene que aún cuando en ese establecimiento sólo hay 920 reclusos, no puede aceptar ese grupo por cuanto se encuentran en proceso o están solamente condenados en primera instancia.

Es decir, el conflicto de competencia está plenamente planteado entre los jefes de ambos penales capitalinos. Conflicto que sólo deberá resolverlo el Director General de esos servicios, Luis Minchel Balladares. Y la resolución no puede tardar mucho, por cuanto si se produce un pequeño contacto entre ambas bandas, no habrá una sola víctima, sino que varias.

Y las diferencias de criterios entre esos funcionarios no tan sólo llegan ahí. También surgen para calificar la muerte del reo Lincoyán Ortiz. Algunos quieren responsabilizar al Alcaide de la Penitenciaría. Y a su vez Arias Guzmán señala que si los reos de la cárcel le son devueltos y algo les ocurre, el Alcaide de ese establecimiento sería responsable.

En resumen, los 14 reos que quedan de este grupo que está amenazado de muerte por los penados carcelarios, están creando una situación conflictiva cuyas proyecciones habrá que medirlas más adelante.

POR DEUDA DE 10 MILLONES:

Comerciante Sirio Mató a Industrial y se Suicidó

La amplia oficina de una industria y una secretaria que estuvo a punto de sufrir un infarto, sirvieron de escenario y testigo, respectivamente, de una discusión suscitada por motivos económicos entre dos empresarios, uno de los cuales fue muerto a balazos por el visitante, que con el mismo, revólver se quitó la vida.

Escenario de este homicidio y suicidio fue el interior de la fábrica de plásticos "Gloria", ubicada en calle Eusebio Lillo 537, perteneciente al comerciante árabe de 62 años, Juan Betinyani Belit.

Alrededor de las 9.30 horas, por centésima vez llegó hasta esa oficina el comerciante Sirio Mauri Malaz Abekura, de 44 años, que ingresó al país hacen dos años.

Entre ambos, se concretó un negocio a mediados del año pasado. Mauri Malaz, logró parte de un premio mayor de la Polla y decidió invertirlo en un rubro que rindiera rápidas utilidades. Por ello, encargó a Betinyani la fabricación de una serie de juguetes plásticos, haciendo entrega inmediata de la suma de veinte millones de pesos, los cuáles debían ser entregados 90 días antes de las fiestas navideñas.

Pero esta entrega preestablecida sólo se concretó escasos días antes de Navidad lo cual determinó que el comerciante sirio quedará con gran parte de los juguetes sin poder venderlos.

Ello originó una serie de viajes a la fábrica de Betinyani, a quién le exigía la entrega de diez millones de pesos, a cambio de la devolución de los juguetes que no pudieron ser vendidos.

Betinyani, aduciendo una serie de compromisos económicos, fue postergando esta decisión y devolución. Pero en la mañana de ayer todo se presentó diferente. Mauri Malaz llegó a la fábrica "Gloria" con el gesto bastante alterado y portando en sus bolsillos un revólver calibre 38.

La discusión por la devolución de los 10 millones de pesos fue violentísima. Hubo insultos, se gritaron groserías y cuando ya las palabras estuvieron de más, Malaz extrajo el revólver y disparó dos balazos al dueño de la industria, quien cayó muerto instantáneamente.

Los obreros de la industria y la atónita secretaria trataron de intervenir. Pero Malaz no había terminado aún. Disparó tres balazos al aire para ahuyentar a esos trabajadores y luego volvió el revólver apuntando a su sien derecha. Sonó un impacto seco y cayó desvanecido, envuelto en un charco de sangre. Todo había sucedido en escasísimos minutos.

Mauri Malaz fue trasladado con prontitud a la Posta del Hospital José Joaquín Aguirre, donde se le practicaron las intervenciones del caso. Sin embargo, estos esfuerzos médicos resultaron estériles. Malaz, falleció a las 12.30 horas de ayer.

La deuda estaba saldada.

Convenio FECH-Ministerio de Educación:

10.000 Campesinos de Cinco Provincias Serán Alfabetizados por FECH

Atención sistemática a 10.000 campesinos analfabetos de las provincias de Colchagua, Arauco, Osorno, Llanquihue y Chiloé, brindarán los universitarios de la Federación de Estudiantes de Chile —FECH— mediante un convenio con el Ministerio de Educación, a través del cual se comprometen a realizar en conjunto un programa masivo de alfabetización y educación comunitaria en el área rural del país.

La firma del convenio se efectuará el próximo viernes, a las 12 horas. En representación del Ministerio suscribirá este acuerdo el Subsecretario de Educación, Mario Leyton, por la FECH lo hará su presidente, Jaime Ravinet.

El programa contemplado en el acuerdo tendrá vigencia desde el día de su firma hasta la culminación de los trabajos de terreno, a fines del próximo mes de febrero.

El Ministerio de Educación proporcionará a través de la Oficina de Planes Extraordinarios para la Educación de Adultos, personal directivo y técnico, que colaborará en los trabajos de administración del programa y proveerá información sobre las labores educacionales que se realizarán. Además, aportará personal docente para dictar los cursos de capacitación, planes, programas, métodos de estudio, material didáctico y supervisión.

SINTESIS POLICIAL

EXTRAÑA MUERTE DE UN OBRERO

La Policía de Investigaciones de Chillán, se encuentra practicando una serie de diligencias destinadas a esclarecer las circunstancias en que falleció el obrero agrícola José Araneda Araneda, de 3[illegible] Su cadáver presentaba una herida a bala que se incrustó en la espina dorsal.

El suceso, que a primera vista aparece como homicidio, se registró en el lugar denominado [illegible] a 20 kilómetros de Trehuaco, en la provincia de [illegible] ble. La policía detuvo, preventivamente a la [illegible] ge de la víctima, Rosa Amelia Urrutia Urr[illegible] 32 años.

INCENDIO CAUSO VELA ENCEND[IDA]

El volcamiento de una vela que se encontraba encendida en el interior de la vivienda ubicada en Fresia 165, de la Población "Clara Estrella", de la capital, provocó un incendio que destruyó ese inmueble, ocupado por Gelasio Reyes Castro. Las llamas también se propagaron a la casa vecina, habitada por Edilio Pérez Maturana.

El fuego alcanzó al menor Claudio Reyes [illegible] María, de 5 años, quien debió ser internado con diagnóstico de gravedad, en la Posta del Hospital [illegible] del Río.

ASESINARON A UNA DESCONOC[IDA]

Un desconocido que emprendió la fuga, dio muerte a una mujer no identificada de aproximadamente 35 años. El homicidio se registró en la esquina formada por las calles Tomé y Punta Arenas, en la comuna de La Granja.

La víctima recibió numerosas heridas con arma blanca, en la espalda, ignorándose los móviles que originaron este asesinato registrado la noche del domingo.

SE SUICIDO EMPLEADA PARTIC[ULAR]

En el interior de la dependencia que sirve de cocina a su residencia ubicada en calle Lira 325, se quitó la vida la empleada particular de 32 años, [illegible] Fernández Benapres.

La suicida, para consumar sus propósitos abrió las llaves del gas, después de cerrar herméticamente la puerta de esa pieza. Sus familiares manifestaron ignorar los motivos que tuvo Silvia Fernández para autoeliminarse.

MURIO AL CAER A PROFUNDO P[OZO]

Remigio Donaire Grandón, obrero de la Sección Corrugados de la Fábrica de Papeles y Cartones de Puente Alto, de 46 años, murió en la Posta del Sanatorio El Peral, hasta donde se le condujo dada la gravedad de las heridas que presentaba.

El obrero al perder el equilibrio mientras desempeñaba en sus labores habituales, se precipitó a un pozo de 12 metros de profundidad existente en la industria.

16 HERIDOS EN VIOLENTO CHO[QUE]

El choque entre un bus de la Empresa de Transportes Colectivos del Estado y un microbús, registrado en la esquina de las calles Matta y [illegible] de Antofagasta, dejó como saldo 16 personas [illegible]

La colisión fue protagonizada por el vehículo de la ETC, que conducía Carlos Martínez Ayala, [illegible] años y el bus de la Empresa Barrios, que guiaba [illegible] más Gil González, de 42 años, que hace habitualmente el recorrido entre esa ciudad y María Elena. [illegible] conductores recibieron heridas como asimismo 14 ocupantes de esos vehículos, los cuales fueron atendidos en el Hospital de Antofagasta. Los informes policiales señalan que el choque se produjo cuando el bus de la ETC no respetó el disco PARE, existente en ese sector.

3 PERSONAS MUEREN AHOGAD[AS]

Tres personas perecieron ahogadas en otros puntos del país, en las últimas horas. Las informaciones policiales expresan que en la desembocadura del río Bío Bío, murió ahogado el menor de [illegible] Carlos Rivas Castro.

Por otra parte, desde Pitrufquén se dio cuenta que en un balneario existente a 10 kilómetros de esa localidad, pereció por inmersión Sergio Pino, de 23 [illegible]

Finalmente, el menor de 3 años, Claudio [illegible] Descartes, murió también ahogado, cuando al perder el equilibrio cayó a un canal existente en las inmediaciones de su domicilio ubicado en calle Frat[illegible] 10061 de La Florida.

BUSCAN A CHOFER IRRESPONS[ABLE]

El mecánico Artemio Carrasco Garrido, de [illegible] murió casi instantáneamente, al ser atropellado por un microbús cuyo chofer, una vez que se dio cuenta de lo ocurrido, emprendió la fuga.

El accidente se registró a la 0.15 horas de [illegible] en Martínez de Rozas esquina de Rivas Vicuña. [illegible] gos del atropellamiento, alcanzaron a anotar la [illegible] del microbús, entregándosela a la policía.

COMERCIANTE ATACADO A BALAZOS

Con un balazo en el pecho debió ser internado en la Posta del Hospital José Joaquín Aguirre, quien [illegible] merciante de 45 años, Pedro Olave Castro, que presentaba una herida a bala en el pecho.

Según lo expresado por el comerciante, el autor de la agresión fue el chofer Sótero Campos T[illegible] quien busca la policía. El atentado se registró en [illegible] Padre Hurtado, con Irlanda, en el barrio Tropezón.

SE QUITO LA VIDA POR DISGUS[TOS]

Ingiriendo una fuerte dósis de desinfectante [illegible] la, se suicidó en su domicilio del fundo El T[illegible] de La Calera, María Angélica Riquelme Esc[illegible] 17 años.

De acuerdo con lo expresado por parientes de la suicida, la víctima antes de tomar tan extrema determinación, había tenido serios disgustos con sus familiares.

REYERTA EN CASA CORRECCIO[NAL]

María Avila Carrasco recluso de la Casa Correccional de esta capital, más conocida en los bajos fondos con el apodo de la "Patas Verdes", y sometida a proceso por el delito de homicidio, promovió un desgraciado incidente en el interior de ese establecimiento.

Las informaciones logradas recoger en esas [illegible] señalaron que María Avila, en estado de intemperancia alcohólica atacó a la procesada María Asper[illegible]

La agresión primero fue con las manos y posteriormente con unas sillas que encontró a su paso. [illegible] el giro de los sucesos, María Asper emprendió [illegible] en tanto que la "Patas Verdes", era reducida por los vigilantes de servicio y enviada a una celda de [illegible]

...Negros". Interpretaron la canción del folklore que obtuvo el Primer Pre... ...tomo mi guitarra". Sus autores, Orlando Muñoz y Alsino Fuentes.

Los Tres Ganadores del Género Folklórico en el Festival de Viña

"CUANDO TOMO LA GUITARRA" fue la canción ganadora en el género folklórico del Festival de Viña del Mar. Orlando Muñoz y Alsino Fuentes son los autores de la composición, que fue interpretada por "Los Alfiles Negros", conjunto que en la votación del público obtuvo también el galardón que los señaló como los mejores intérpretes. Los Alfiles Negros es un conjunto integrado por tres hermanos y un primo.

El segundo premio correspondió a "ATACAMA EN SAN PEDRO", de Kiko Alvarez, e interpretada por "Los de la Escuela".

El tercer premio correspondió a "VOY A BAILAR PERICONA", de Orlando Muñoz y Alsino Fuentes, los mismos autores del primer premio. Fue interpretada también por "Los Alfiles Negros".

Los premios fueron de quince, diez y cinco mil escudos, respectivamente.

"Los de la Escuela", ganadores del Segundo Premio, con la canción "Atacama en San Pedro", su autor: Kiko Alvarez.

PROGRAMA INDAP 1969

Ayer iniciaron reuniones los directores y representantes de las 15 zonas agrícolas del Instituto de Desarrollo Agropecuario para analizar y poner en marcha la programación de 1969 de esa institución. Cada zona agrícola presenta un anteprograma en estas reuniones, el que será sometido a una etapa de análisis, revisión, discusión y aprobación por los equipos directivos de INDAP. La suma de estos programas una vez aprobados, más los programas de apoyo de las subdivisiones, constituyen el programa nacional de INDAP. Además, en estas sesiones se aprobarán los programas de asistencia técnica y crediticia para todo el país, y los programas de desarrollo social. Las reuniones se prolongarán hasta el 7 de febrero próximo.

...ORA:

...0.000 PAGO ...EPCION POR ...LDO CASTRO

...os por la firma y 2.500 mensuales ...irá el popular "Pata Bendita"

...o, el popu... ...dita", delan... ...La Calera ...chilena, fue ...por Depor... ...en la suma ...dos. El ju... ...por dos años ...prima 80 ...y un sueldo ...de premios. ...Además, ...percibe el ...de la trans... ...decir, 22.500 ...que pagó La Calera. ...el empre... ...paragua... ...de la ope... ...llegó a feliz ...en la tarde. ...conversacio... ...cristalización, ...en el ...lace de la ..."Para mí es ...ber aportado ...cios en la ...de un juga... ...de Osvaldo ...tenía listo ...al exterior. ...tes Concep... ...en él. Me ...se vaya a ...nde se res... ...por el fút... ...Epifanio.

—Quiero destacar —dijo Salerno— que la contratación de Castro obedece al esfuerzo de un distinguido grupo de socios de Deportes Concepción. Mañana (hoy), la asamblea general de socios del club, deberá conocer la transferencia y a la vez pronunciarse al respecto. Está demás, decir que no habrá objeción. Deportes Concepción necesita de jugadores como Osvaldo Castro, que lleven público y levanten entusiasmo con su calidad.

Oscar Alfredo Ledesma, director técnico de los penquistas, también se mostró sumamente complicido.

—Nosotros desde hace unos veinte días, que estábamos contemplando la compra de Castro. Como jugador me satisface plenamente y creó que será una inyección reconfortante para el equipo. Desde luego que estamos viendo la posibilidad de lograr otras transferencias importantes. Por el momento están a prueba los paraguayos Alfredo Sosa y Víctor Logrotagle...

—Mañana (hoy) llegarán un centrodelantero y un zaguero centro, también paraguayo—, terció Epifanio Rojas.

¿Y cuál era la versión de 'El Pata Bendita", Castro?

—Estoy muy contento porque ello significa para mí un paso importante en mi bienestar económico. Recibí antes una oferta mejor desde Argentina, pero no se concretó... Ahora, sin embargo, firmé por Deportes Concepción, porque significa lo mejor hasta el momento. Espero responder con mi juego a los esfuerzos que hace mi nuevo club para comprarme el pase.

Sarno nos aclaró que se le adelantó una parte respetable de la prima para que Castro adquiera una propiedad.

...DEPORTES

...rtamento 505 ...el se produjo ...estaba Os... ...el empresario ...el entre... ...Ledesma y ...la institución ...José Salerno, ...colegas de

...IMONIO MEDRANO—GUZMAN

...Luisa Guzmán Guzmán, cuyo matrimonio con ...Medrano Ramos se efectuó recientemente en la ...metropolitana de San Salvador, República de ...eron padrinos de la novia el señor César Guz... ...presentado por el Sr. Bolívar Guzmán Guzmán ...Manrique de Guzmán, y del novio, el señor ...Medrano y señora Teresa Ramos de Medra... ...testigos de la novia el Embajador de Chile, ...el Daniel, y señora; el Director Cultural de la ...o Lindo, y señora; el coronel Enrique Blan... ...ecto militar chileno, y el consejero de la Em... ...Sr. Fernando Ortúzar, y señora. Y por par... ...Sr. Armando Aguilar y señora, coronel Sr. Jor... ...ora, Dr. Julio Tamacas y señora, Dr. Manuel ..., y señores Raúl Orellana y Armando Rodrí... ...las bendiciones Monseñor Modesto López, Deán ...salvadoreña.

NIXON EN SU PRIMERA CONFERENCIA DE PRENSA:

"TENER SUFICIENTE PODERIO MILITAR PARA DEFENDER NUESTROS INTERESES"

WASHINGTON, 27 (UPI).— El Presidente Richard M. Nixon declaró hoy en su primera conferencia de prensa que la reunión de paz de París ha tenido un buen comienzo y que su futuro desarrollo dependerá de la respuesta comunista a una lista de propuestas "concretas" de Estados Unidos para reducir la intensidad de la lucha.

El Primer Mandatario también adelantó que enviará un "importante programa legislativo" al Congreso en el curso del año, pero que no ha decidido aún si presentará sus orientaciones principales en un mensaje especial.

Con relación a la conferencia de París, señaló que el jefe de la misión norteamericana, Henry Cabot Lodge, indicó los pasos que pueden tomarse ahora para marchar hacia la paz, incluyendo el restablecimiento de la zona desmilitarizada, la evacuación de las fuerzas antagónicas y el canje de prisioneros.

En su primer contacto general con la prensa desde que asumió la Primera Magistratura, hace una semana, Nixon dijo que ha dedicado la mayor parte de su tiempo a los "principales problemas" de política exterior.

Observó que presidió "dos reuniones bastantes largas" del Consejo de Seguridad Nacional" y adelantó que "esta tarde iré al Pentágono para la primera reunión informativa de importancia" sobre cuestiones militares.

Aclaró, además, que "los problemas de las ciudades y de nuestra economía requieren urgente atención".

Preguntado por uno de los corresponsales si su Gobierno reconocería a China Comunista, Nixon dio una respuesta negativa.

Sostuvo que China Comunista no ha mostrado interés en ser miembro de las Naciones Unidas, pero recordó que pronto se celebrará una reunión de los Embajadores de ambos países en Varsovia y agregó que su Gobierno desea determinar si hubo cambio en la actitud de Pekín.

Se pronunció luego a favor de una "pronta" ratificación del Tratado que trata de impedir la proliferación de los armamentos nucleares y dijo que se propone tratar esa medida con dirigentes parlamentarios esta semana y la próxima.

Ante otra pregunta anticipó que se propone seguir "un curso intermedio" entre la posición de quienes defienden la inmediata iniciación de negociaciones sobre reducción de armamentos y los que sostienen que tales negociaciones deben aguardar la previa solución de los problemas pendientes en la esfera política.

Previno que el Medio Oriente es "un barril de pólvora" y dijo que está dispuesto a considerar toda iniciativa viable para llegar a una solución en el conflicto árabe-israelí, pues su reanudación podría arrastrar a la lucha a las potencias nucleares, "lo que deseamos evitar".

Adelantó que el sábado volverá a reunirse con el Consejo de Seguridad Nacional para tratar el problema del Levante en todos sus aspectos

En el curso de la entrevista, que fue transmitida por radio y televisión a todo el país, Nixon también opinó que "un armisticio carece de sentido para el tipo de guerra de guerrillas que se desarrolla en Vietnam". Agregó que en una guerra ordinaria, "el armisticio significa que cesan los disparos por acuerdo de ambas partes. En una guerra de guerrillas un bando quizá ni siquiera pueda controlar a muchos de quienes son los responsables por la violencia, de manera que una tregua puede carecer de sentido".

—Se propone "examinar de nuevo" las propuestas fiscales del Presidente saliente, Lyndon B. Johnson, y formulará nuevas recomendaciones al Congreso con la esperanza de reducir los gastos.

—Reiteró que el objetivo de Estados Unidos es contar con "suficiente" poderío militar para cumplir sus obligaciones internacionales.

—Previno sobre los peligros de las declaraciones acerca de la "paridad" en armas nucleares, ya que el término es "inadecuado".

Treinta millones de dólares en daños y casi un centenar de muertos es el trágico saldo de un tempor[al de] lluvia que dura ya 12 días en el Estado de California declarado "zona de catástrofe" por el Presidente [Ni]xon. En el grabado, un campamento de acoplados y casas rodantes aparece cubierto por el lodo, e[n la] ciudad de Carpentería. (RADIOFOTO UPI.)

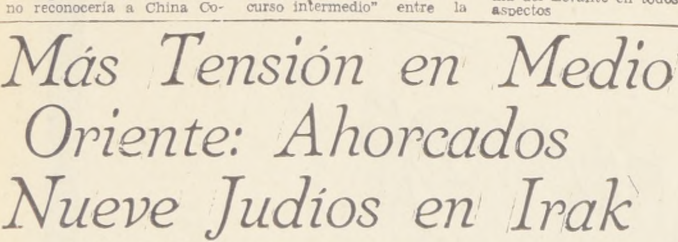

BEIRUT, 27 (UPI).— El Gobierno de Irak ajustició hoy en la horca a 14 personas, incluyendo a nueve judíos, luego de culparlas de realizar actividades de espionaje en favor de Israel y de conspirar para derrocar el Gobierno del Presidente Ahmed Hassan Al-Bakr, según dijo la radio de Bagdad.

Once de los ejecutados hallaron su destino en la Plaza de Liberación de Bagdad y los otros tres fueron colgados en Basra, ciudad portuaria del sur de Irak.

Un Tribunal Revolucionario compuesto de tres miembros juzgó a 21 acusados de los delitos aludidos del 12 al 15 de este mes, y encontró culpables a 16 de ellos. Sin embargo, a uno de los sentenciados a morir en la horca se le conmutó después la pena por cadena perpetua.

El otro condenado aún aguarda el momento de su ejecución.

"La revolución armada tiene el propósito firme da aplastar las actividades de espías y traidores", señaló la radio de Bagdad, en transmisión captada en Beirut.

Los ahorcados fueron acusados de llevar a cabo actos de sabotaje, espionaje y conspirar para derrocar a Bakr.

La Radio de Bagdad agregó que no habrá lugar en Irak para los traidores y los contrarrevolucionarios al informar que las ejecuciones de la madrugada de hoy habían destruido, de una vez y para siempre, toda creencia de que el Gobierno es incapaz de acabar con los espías.

Medio millón de iraqueses aplaudió y dio vítores a las ejecuciones, según la transmisión.

Se dijo que el jefe de la banda de espías era Isarah Zilkha, judío de Irak que fue comerciante en Basra.

JERUSALEN, 27 (UPI).— El Primer Ministro Levi Eshkol lamentó hoy la ejecución de 14 hombres acusados de espionaje en el Irak, nueve de ellos judíos, pero prometió que "El Señor vengará su sangre".

(Irak, entre tanto, alertó a sus fuerzas armadas para afrontar una posible represalia por parte de Israel).

Eshkol, dirigiéndose a un tenso y visiblemente enfurecido Knesset (Parlamento), exclamó con voz solemne:

"Lo que habíamos temido se ha hecho verdad. Al amanecer, las autoridades iraquesas han ahorcado a nueve judíos. Honremos la memoria de esos hombres".

A continuación, fustigando a los países árabes, el Jefe del Gobierno advirtió que el mundo debe comprender que "el conflicto esta planteado entre un furor de destrucción y una nación (Israel) que se defiende a sí misma de sus potenciales asesinos".

BEIRUT, 27 (UPI).— Irak adoptó hoy medidas contra posibles represalias israelíes después de ejecutar públicamente a 14 hombres, nueve de ellos judíos, convictos de espionaje por cuenta de Israel.

El Primer Ministro israelí, Levi Eshkol, calificó las ejecuciones como "un complot criminal", y advirtió a un Parlamento visiblemente enfurecido que "a menos que se le ponga alto desde afuera, esto no se detendrá solo".

"Nuestras Fuerzas Armadas están en alerta completa para afrontar cualquier posibilidad" de represalias israelíes, dijo el Ministro de Información, Abdullah Salloum Al-Samarrai "El Gobierno actuará enérgicamente con quienes traten de afectar los intereses de nuestro pueblo".

Al-Samarrai dijo hoy que hay numerosas redes de espionaje israelí en Irak, pero cuando les achacó el incendio de cuatro automóviles no dio mayores detalles, aun en Bagdad el viernes último, calificándolo como un "incidente de sabotaje".

Radio Bagdad precisó que numerosas personas esperaron toda la noche por las ejecuciones.

Entre las 500.000 personas que cantaban y gritaban apoyándolas en ambas ciudades iraqueses había miembros de Ashbal, la Sección Escolar de la Organización de Comandos Al-Fatah, según la emisora.

Estudiantes mayores, trabajadores y campesinos se sumaron a las manifestaciones, mientras los ahorcados se balanceaban en el frío aire de la mañana, proclamando que "la ejecución de los espías es parte del camino hacia la liberación".

GIRA MINISTERIAL ARGENTINA A LAS BASES ANTARTICAS

BUENOS AIRES, 27 (UPI).— Invitados por el Comandante en Jefe de la Armada, almirante Pedro Gnavi, el Ministro de Defensa Nacional, Emilio van Peborth, y otras autoridades civiles y militares realizarán una visita a la Antártida.

El 14 de febrero partirán hacia Ushuaia donde embarcarán en el transporte de la Armada, Bahía Aguirre.

El programa prevé una visita a las bases Decepción, Melchor, la estación científica Almirante Brown y la base del ejército Esperanza.

El 22 de febrero, en ocasión de la celebración del "Día de la Antártida Argentina", los visitantes asistirán a una ceremonia en el destacamento naval Petrel.

ACUSAN A PAZ ESTENSSORO DE ORDENAR EL ASESINATO DEL GENERAL BARRIENTOS

LA PAZ, 27 (UPI).— Las autoridades del Gobierno informaron hoy desde Cochabamba que se frustró un atentado contra el Presidente René Barrientos en la localidad de Huayapacha, donde estaba el Jefe del Estado para inaugurar obras comunales.

Según la fuente gubernamental, el ex dirigente del Movimiento Nacional Revolucionario (MNR) y ex gerente de la Compañía de Teléfonos Automáticos, Armando Bascope Rivero, debía atacar a Barrientos en el momento de presidir éste la entrega de las obras. La policía interceptó un mensaje que procedía de Lima, el cual contenía instrucciones para consumar el atentado. De acuerdo con el informante el mensaje estaba firmado por el ex Presidente Víctor Paz Estenssoro.

José Abraham Baptista, jefe de la Dirección de Investigación Criminal de Cochabamba, manifestó a la prensa que el mensaje aludido decía así "Debido a la situación del partido (MNR) en Bolivia, se debe asesinar al general Barrientos en una próxima oportunidad, en que se encontrará en el Valle de Cochabamba. Para esto, Armando debes tratar por todos los medios para que se ejecute en una localidad alejada de Cochabamba, como tienes conocimiento de su programa de visitas a la localidad de Huayapachá

De acuerdo con la misma información, las autoridades de Cochabamba procedieron al allanamiento de varias casas de dicha población y encontraron a Bascope Rivero oculto en la residencia de Silverio Torrico, armado de un revólver calibre 22 largo, de fabricación alemana.

Bascope Rivero era buscado por la justicia [ordi]naria acusado de irregularidades en el desempeño de sus funciones como gerente de la Compañía de Teléfonos Automáticos e ingresar al país clandestinamente para participar en el golpe subversivo, según la [poli]cía de Cochabamba.

ATENTADO A COSMONAUTAS RELATADO POR UN TESTIGO

MOSCU, 27 (UPI).— Un testigo presencial [relató] hoy por vez primera detalles del atentado perpetrado la semana pasada a las puertas del celosamente custodiado Kremlin, mientras Moscú tributaba un recibimiento de héroes a los cuatro últimos cosmonautas de la Unión Soviética.

Cuando sonaron los disparos y se desató el [pánico] en el Kremlin, según un comunista asiático residente en esta capital, el segundo automóvil de la caravana se desvió hacia la izquierda y "en tres segundos apareció allí una ambulancia".

El testigo precisó que oyó los tiros a sus [espal]das mientras se dirigía al Palacio de los Congresos para asistir a una recepción en homenaje a los cuatro cosmonautas de las dos Soyuz que cumplieron el primer acoplamiento de dos naves tripuladas en órbita.

"Una de las ventanillas del segundo coche [que]dó rota", dijo el testigo. "Numerosas personas lo [vie]ron. Había muchos autos diplomáticos estacionados allí. Los choferes pudieron observarlo todo".

El testigo no vio al potencial asesino, pero [dijo] que éste se hallaba dentro o muy cerca de la [torre] Borovitsky, una torre medieval levantada y utilizada por Napoleón para su triunfal entrada en M[oscú] en 1812.

Algunos choferes, según el comunista asiático, afirmaron que el individuo llevaba el uniforme de la Guardia del Kremlin.

El automóvil descubierto a bordo del cual [via]jaban los astronautas de las Soyuz dobló hacia la izquierda, dirigiéndose al Palacio de los Congresos, [se]guido por cámaras de televisión.

Mientras el segundo coche cruzaba la puerta [el] eco de los disparos retumbó en los muros de ladrillos rojos y el vehículo describió un arco hacia la izquierda, parándose en seco.

El informante recordó que entonces estalló el [pánico], pero una ambulancia que siempre está lista para [este] tipo de ceremonias apareció en el acto, llevándose al chofer y a un policía motorizado, ambos heridos.

Los coches siguientes continuaron sin detenerse hacia el Palacio de los Congresos.

El testigo señaló que el Secretario General del Partido Comunista, Leonid Brezhnev, viajaba con el Presidente Nikolai Podgorny en un Zil—114, pero [igno]raba la posición que ocupaba el vehículo en la [cara]vana

Previamente se dijo que el automóvil en el [que] se hallaban ambos dirigentes había abandonado la [ca]ravana antes del incidente e ingresado al Kremlin [por] una ruta distinta.

Después que el primer coche entró en el re[cinto] amurallado, las cámaras de televisión interrumpieron sus tomas en el lugar y los televidentes no vieron [nada] en sus pantallas.

El pistolero apuntó al Super Chaika cerrado [en que] viajaban los cosmonautas Georg Beregovoi, A[lexei] Leonov, Andrian Nikolayev y la esposa de éste, V[alen]tina Tereshkova, **la única mujer que voló en el espacio ultraterrestre.**

HONG KONG, 27 (UPI).— China Comunista aclaró esta noche que el Presidente de Estados Unidos, Richard M. Nixon, no debe esperar cambio alguno en la dura línea de política de Pekín frente a Washington.

China y EE. UU. Seguirán Mostrándose los Dientes

Los chinos precisaron que la paz no reinará en el mundo hasta que Estados Unidos se retire totalmente de Vietnam, Taiwán, América Latina y otras áreas ultramarinas y advirtieron que "el fuego de la guerra revolucionaria se propagará aún más" a menos que se produzca esa retirada de las fuerzas estadounidenses.

El régimen pekinés señaló una vez más, en líneas generales, su política hacia Estados Unidos en un editorial suscrito conjuntamente por dos autorizadas publicaciones del Comité Central del Partido Comunista.

El comentario, propalado por Radio Pekín, se hizo público a menos de un mes antes de la prevista reanudación de las conversaciones chino - norteamericanas, a nivel de embajadores, en Varsovia. Estas conferencias fueron suspendidas hace más de un año debido a la confusa situación interna de China.

Un pasaje del editorial dice así:

"Señores del imperialismo de Estados Unidos: ¿Claman ustedes que desean la paz? Entonces ¿por qué gastar más de 80.000 millones de dólares en pertrechos, que son para matar? Siendo así ¿por qué no se retiran de Taiwán, Vietnam, Asia, África, la América Latina y de los demás lugares ocupados por ustedes? ¿Por qué no evacúan sus trop[as]... ras? ¿Por qué no [dan] puntapiés a los belicistas, tanto [gran]des como pequeños"?

"Si no podéis ha[cer] cosas —agrega— este mundo no s[erá] presa del desasosiego que se desencadena [la] tormenta aún mayor [de la re]volución proletaria [de los] pueblos, y entonces [el fuego] de la guerra revo[lucionaria] se propagará aún [más has]ta que todos vosotros [misera]bles bestias, seáis [elimina]dos".

El comentario se[ñala que] Nixon tendrá los "insuperables obstáculos" que se enfrentó su [prede]cesor en la Casa Blanca, [tan]to dentro como fuera [de Es]tados Unidos.

Nixon, añade, [hizo la] mayor promesa de [resolver] los problemas que [dejó] B. Johnson.

Por último, el [editorial] declara que el nuevo [gobier]no norteamericano [segui]rá la política de [...] ción", con la Unión [Soviéti]ca dirigida a [...] a la China Comu[nista].

DEFUNCIONES—

† Tengo [el] comunica[r el sensi]ble falle[cimiento de] mi estima[do...]

[...]fiero:

VICENTE DONOSO

Sus funerales se [efectuarán] hoy en el Cementerio [Gene]ral (por Recoleta); [saliendo] el cortejo desde la [...] puchinos (Catedral [...] ming).

Ivette Lavergne [...]

...CION AGROPECUARIA:

...mo Incrementar el Rendimiento de Semillas en Corte del Trébol Rosado

guido por cosecha directa, y puede practicarse en áreas con humedad baja y fuertes vientos.

Para que sea efectivo las plantas deben estar maduras, abiertas y erectas, de modo que el desecante pueda producir una deshidratación de hojas, tallos y frutos hasta permitir su cosecha directa— sin dañar las semillas o las raíces.

Con este sistema se ahorra equipo para segar e hilerar el cultivo; se evitan pérdidas ocasionadas por corte, hilerado y levantamiento de las plantas; disminuyen los daños por condiciones adversas (clima) y además, aumentan los rendimientos al evitarse el desgrane, logrando una mejor calidad de semilla.

DESECANTES EFECTIVOS

De los desecantes ensayados, el más efectivo es "Diquet", en dosis de 1,2 a 1,6 kilogramos de ingrediente activo por hectárea. Para aumentar su eficiencia se le agrega un humectante que puede ser "Agral 90", en dosis de 25 cm3 por cada 100 litros de solución.

Otros bastante recomendables, pero no tan efectivos, son "Dinitrobutil-fenol", en dosis de 3,5 litros de ingredientes activo por hectárea y "Pentaclorofenol", en dosis de 6 litros de ingrediente activo por hectárea. A ambos productos debe agregárseles 80 litros de petróleo por hectárea, para obtener mayor eficiencia. La cantidad de agua debe ser suficiente como para mojar perfectamente el follaje, por lo que conviene usar de 400 a 600 litros por hectárea.

EPOCA DE APLICACION

Al aplicar desecantes cuando aún hay muchas cabezuelas verdes, se disminuye la producción debido a que se detiene el desarrollo de la semilla inmadura.

En general, el momento preciso es cuando el 80 o|o de las flores presentan una coloración café.

COSECHA CON AUTOMOTRIZ

En la cosecha de semilla se presentan varios problemas. Entre ellos, la lluvia, vientos, potreros con demasiados terrones curado mal hecho, malezas mal controladas, cosechadora mal ajustada (causa daños a las semillas o bien una separación incompleta de la semilla con las cabezuelas), y deficiente separación de paja y semilla.

Cuando se aplica desecante debe empezarse a cosechar apenas las hojas estén secas, es decir, 3 a 5 días después de su aplicación. Debe terminarse antes del rebrote y del inicio del desgrane, que ocurre generalmente 7 a 9 días después de aplicar el desecante.

Si la preparación del terreno permite un corte bajo y se usa una barra de corte vertical, las pérdidas en la parte delantera de la máquina serán bajas, es decir, de unos 10 a 20 Kg. por hectárea.

Si se ha segado el semillero, se esperará el tiempo suficiente (6 a 10 días) para pasar la automotriz provista de un recolector o pick-up. El hilerado debe estar de acuerdo al tamaño o capacidad del cilindro, para que no haya problema de alimentación de la máquina.

El uso de rodillos alimentadores (feed rolls), uno de goma y otro de acero, permite la regulación de la entrada de material al cilindro, facilitando la trilla. Para recoger el material más fino hay que poner una lona en la parte posterior de la automotriz donde se amontona y repasa posteriormente, obteniendo así una menor pérdida de semillas. Otra forma de evitar pérdidas es ajustando bien la máquina de manera que no queden orificios por donde se puedan escurrir las semillas en el trayecto que va del cóncavo al saco.

La limpieza y regulación del equipo de cosecha es fundamental. Para eso cada máquina tiene un catálogo que indica la abertura y velocidad del cilindro y en general todo tipo de regulación (Cuadro Nº 1).

Por otra parte, en el Cuadro Nº 2 se aprecia la velocidad que debe tener el cilindro cuando el material ha sido segado con Windrower o tratado con desecantes.

Además de la velocidad, el uso de harneros adecuados y de un buen control de aire, es necesario considerar la abertura entre el cilindro y el cóncavo. Para el trébol rosado se recomienda una abertura que varía entre 3|32 a 3|16 de pulgada.

A pesar de estas indicaciones, lo más acertado es observar la máquina en el campo mismo y regularla de tal manera que la calidad de la semilla sea óptima y las pérdidas mínimas.

SEMILLA DAÑADA

Los daños mecánicos a la semilla durante la cosecha pueden afectar seriamente la germinación. La experiencia demostró que si se examina al microscopio el porcentaje de semillas dañadas en esta forma es posible predecir con exactitud el porcentaje de germinación de la misma.

Si una automotriz se encuentra dañando la semilla, el productor debiera saberlo tan pronto inicia la cosecha, evitando así lotes de semilla con germinación baja.

Lo corriente es un 10 a 20 por ciento de daño mecánico, porcentaje que puede causar el rechazo de la partida para su certificación, haciendo necesario mezclar lotes de semilla para elevar el porcentaje de germinación a un nivel comerciable.

El porcentaje aproximado de semilllas dañadas por cualquier causa se determina analizando de 4 a 10 muestras al microscopio. Una lente de mano no da el suficiente aumento para detectar las finas trizaduras en la semilla. Es conveniente una estimación rápida; si a simple vista se encuentra una semilla quebrada por cada cien, el porcentaje total de semilla dañada será de 3 a 5 por ciento. Si se encuentra de 2 a 3 semillas partidas en cien, el porcentaje total del daño puede ser de 5 a 10 por ciento.

LABOR POSTERIOR

Después de la cosecha deben eliminarse todos los restos que quedan en el potrero, a fin de evitar lugares de invernación de insectos. La limpieza puede hacerse mediante la enfardadura para dejarla descomponerse en el terreno, o bien consumir los restos usando ovejas.

Si se utilizan ovejas para limpiar el terreno conviene conocer los lugares en que se ha talajeado, para evitar la introducción de malezas y tipos extraños por medio de las fecas o la lana.

No se debe talajear cuando existe posibilidad de residuos de insecticidas o herbicidas que pueden afectar a los animales.

Después de efectuar la limpieza conviene regar el semillero para favorecer la germinación de malezas y plantas voluntarias de trébol rosado, que se destruirán con labores culturales.

(Mesa Redonda efectuada en la Estación Experimental "La Platina")

CUADRO Nº 1

...CION ENTRE REVOLUCIONES POR MINUTO —DE ...ERDO AL DIAMETRO DEL CILINDRO— Y VELOCIDAD ...A PERIFERIA, MEDIDA EN PIES, PARA LA TRILLA DE TREBOL ROSADO

RPM para dar 4.500 pies por minuto	R.P.M. para dar 5 mil pies por minuto	R.P.M. para dar 5.500 pies por minuto	R.P.M. para dar 6.000 pies por minuto
1.230	1.360	1.560	1.645
1.075	1.190	1.315	1.435
955	1.060	1.165	1.270
860	955	1.050	1.145
780	870	950	1.040
715	795	875	955

CUADRO Nº 2

...OCIDAD RECOMENDADA DEL CILINDRO PARA LA ...A DEL TREBOL ROSADO CUANDO EL MATERIAL HA ... RASTRILLADO (WINDROWER) O TRATADO CON DESECANTES QUIMICOS

Tipo de cilindro	Velocidad de la periferia del cilindro Pies/Min. (Windrower)	Cosecha tratada con desecante
Barras dentadas o dientes	5.000 - 5.500	5.500 - 6.000
Barras en V	4.800 - 5.300	5.300 - 5.700

...briosis, Causal de Infertilidad ...bortos en Crianzas Ovina y Bovina

embrión, suele ser abortado en cualquier período de la gestación, especialmente entre el 3º y 4º mes.

En el toro la bacteria se localiza en la mucosa del prepucio, sin producir ninguna lesión, y sin afectar la fertilidad del semen.

Es imposible hacer el diagnóstico clínico de la Vibriosis basándose sólo en los síntomas. De ahí que deba recurrirse a exámenes de laboratorio.

En algunos casos puede suponerse la aparición de esta enfermedad cuando se dispone de los siguientes antecedentes:

—a) Que se trata de ganado en que no hay brucelosis, tricomoniasis, leptospirosis u otra causa infecciosa genital (metritis por gérmenes productores de pus, etc).

—b) Ausencia de anomalías genitales o alteraciones hormonales.

—c) Calores irregulares y necesidad de tres o más servicios para entrar en gestación (vacas repetidoras).

—d) Abortos en cualquier período de la gestación, especialmente en los cuatro primeros meses.

DIAGNOSTICO Y RECOMENDACIONES

El diagnóstico preciso de Vibriosis sólo es posible mediante exámenes bacteriológicos (para reconocer al germen causal), o bien por reacciones con el mucus vaginal (muco aglutinación) que debe realizar un laboratorista experimentado.

Para el examen bacteriológico debe enviarse al Laboratorio el siguiente material, en orden de importancia:

a) **Fetos abortos y sus envolturas.**— Constituyen las mejores muestras para el aislamiento puro del germen. Es necesario, en todo caso, enviarlo rápidamente para su examen, a fin de evitar la destrucción del **Vibrio** por la putrefacción. En aquellos casos en que el feto es muy grande, puede remitirse el estómago fetal, previa ligadura de ambas aberturas. El examen en estas circunstancias se hace del contenido del estómago.

b) **Mucus vaginal.**— Debe ser obtenido asépticamente por el médico veterinario durante el período de celo, pues durante este lapso hay salida abundante del **Vibrio** desde el útero.

c) **Semen y material prepucial.**— También debe ser recogido asépticamente por el médico veterinario, utilizando para el semen una vagina artificial y para el material prepucial pipetas especiales de vidrio o plástico.

El material que se envía al laboratorio **no debe ser refrigerado**, pues la temperatura de refrigeración (4-6º C) mata al germen en pocas horas.

MEDIDAS DE CONTROL

La Vibriosis puede ser confundida con otras enfermedades genitales, por eso el diagnóstico exacto de la afección es fundamental para su control.

Una vez conocida la infección hay que adoptar ciertas medidas:

1.— Los toros enfermos deben ser eliminados del rebaño pues no existe ninguna seguridad de que el toro que ha sido tratado pueda estar definitivamente libre de infección.

2.— Las vacas enfermas, en cambio, pueden ser tratadas con algunos tipos de antibióticos. La mayoría de ellas pueden llegar a concebir normalmente si se les somete a reposo sexual por 3 a 6 meses.

3.— Para apreciar el curso de la enfermedad conviene efectuar el tratamiento antibiótico de las vacas y luego inseminarlas artificialmente, con semen de toros sanos.

4.— Es necesario comprobar la negatividad a Vibriosis de todo animal nuevo que se adquiera para incrementar el rebaño.

5.— Finalmente es muy importante tener en el predio buenos registros de cruzamientos y la historia clínica de cada animal destinado a la reproducción, ya que ellos constituyen muchas veces la mejor fuente informativa sobre los posibles orígenes de infección.

Carlos Flores del Fierro
Médico Veterinario

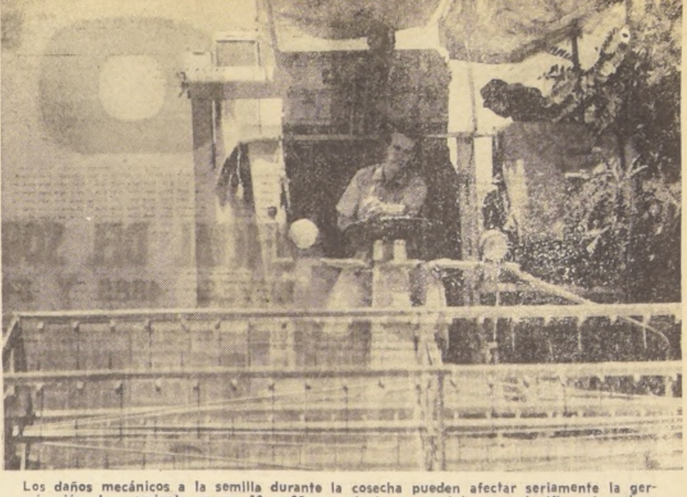

Los daños mecánicos a la semilla durante la cosecha pueden afectar seriamente la germinación. Lo corriente es un 10 a 25 por ciento, porcentaje que significa el rechazo de la partida para su certificación

Técnicas Modernas Empleadas en Control de Incendios Forestales

El clima constituye un factor determinante en la ocurrencia y propagación de incendios forestales.

Con el fin de determinar la probabilidad de incendios y una estimación de los posibles daños, muchos países han establecidos "Indices de Predicción del Grado de Peligro de Incendios Forestales".

Estos índices desempeñan un importante papel en planificación y programación de los siniestros, hasta el punto que solamente en Estados Unidos existen más de 2.500 Indices Regionales.

En Chile las relaciones entre el clima y el grado de peligro son estrechas, existiendo períodos de mayor frecuencia de incendios, correspondiendo a estaciones bien definidas en el año (meses de primavera y verano). En este aspecto el Departamento de Protección de la División Forestal del SAG ha estudiado esta relación entre clima y peligro de incendio de bosques, a fin de implantar una adecuada red de estaciones de predicción a lo largo del país y así organizar en forma racional los trabajos de prevención y combate.

El sistema de predicción del grado de peligro de incendios forestales en nuestro país se utiliza fundamentalmente en los siguientes aspectos: Prevención, Organización del Combate, Técnicas de Combate y Uso en Quemas Controladas.

En lo que se refiere a prevención, por ejemplo, permite determinar con exactitud los sectores o zonas donde la peligrosidad es mayor.

Por otra parte, la organización del combate se facilita mediante el conocimiento de los sectores con posibilidades de ocurrencia de incendios, concentrando en ellos los efectivos y recursos imprescindibles para la detección y el combate. Ello permite localizar y extinguir los focos antes que ocasionen pérdidas importantes.

Al conocer la magnitud de las variables que determinan el grado de peligro, es posible estimar el comportamiento del fuego en los incendios ocurridos en cualquier región controlada por un Indice. Esto, sumado al conocimiento que las patrullas de combate tienen sobre la región afectada, permite escoger las técnicas más apropiadas para su extinción.

Finalmente, los índices permiten determinar con exactitud los días, e incluso las horas, en las cuales es posible efectuar quemas controladas, sin que signifiquen riesgos de propagación del fuego a otros sectores.

ESTABLECIMIENTO DE INDICES EN CHILE

Para obtener resultados efectivos mediante la utilización de Indices de Predicción del Grado de Peligro de Incendios Forestales, es preciso conocer con anterioridad la delimitación de las zonas donde operan.

La homogeneidad de las variables que inciden en la ocurrencia y propagación de los incendios es base fundamental para la determinación de las zonas. Estas variables son: Clima, Topografía, Vegetación, Densidad de Población, Causas de los incendios y Grado de Desarrollo.

Mediante los factores enumerados anteriormente, técnicos de la División Forestal del SAG efectúan una zonificación de todas las áreas susceptibles de ser afectadas por incendios forestales, determinándose 22 Regiones de Peligro cada una de las cuales dispondrá de un Indice de Ocurrencia y Propagación del fuego.

Hasta ahora se han establecido dos Indices Preliminares, uno de ellos sobre toda la región del valle central en las provincias comprendidas entre Aconcagua y Talca, y otra para la "Zona de los Arenales", que incluye las provincias de Ñuble, Concepción y Bío-Bío. Asimismo, se está terminando un tercer Indice que abarca toda la costa de la Zona Central.

A través de una recolección de antecedentes meteorológicos en las respectivas oficinas de la FACh, y de los incendios ocurridos en las zonas, fue posible elaborar esos dos Indices. Las variables climáticas adoptadas con este objetivo, fueron temperatura máxima, humedad relativa, precipitaciones y vientos, por estimarse las más indicadas para la confección de dicho material informativo.

Otros aspectos, como temperatura media diaria, nubosidad y evaporación fueron eliminadas debido a que su relación con la ocurrencia o propagación de los incendios resultó ínfima.

El sistema de Indice de Predicción funciona a base de las variables descritas anteriormente trasladadas a reglas de cálculo circulares, en que cada una representa una variable climática.

Por último, el grado de peligro diario está dividido en cuatro clases: Bajo - Regular - Alto y Máximo, evaluación que es dada a conocer al público a través de la oficina Meteorológica de la FACh ubicada en Quinta Normal, gracias a un acuerdo establecido entre esta institución y el Servicio Agrícola y Ganadero.

Importación de Ganado Fino para Magallanes Llega por Vía Aérea

Cinco mil cabezas de ganado vacuno Polled Hereford adquiridas en USA por el Gobierno de Chile a través del Ministerio de Agricultura y de la Corporación de Fomento de la Producción, están llegando al país por vía aérea. Esta partida que forma parte de un total de diez mil bovinos cuya importación se inició en 1967 mediante un crédito de la AID, constituye el primer embarque aéreo de ganado a Chile, y al mismo tiempo, el de trayecto más largo del mundo.

El transporte de los ejemplares, a razón de 275 cabezas por viaje, se está efectuando en un avión Douglas Super DC-8, contratado especialmente para este efecto. Esta importante partida de ganado va destinada directamente a la provincia de Magallanes con el fin de incrementar la producción pecuaria de la zona.

CONVENIO CON LA AID

Esta importación ha sido posible gracias al Convenio suscrito en octubre de 1967 entre el Ministerio de Agricultura de nuestro país y la Agencia Internacional para el Desarrollo, AID.

"Dicho convenio —declaró el Ministro de Agricultura, Hugo Trivelli— está financiando importaciones de una serie de insumos tecnológicos, tales como maquinaria agrícola, abonos, pesticidas y ganado fino de reproducción por un total de 23 millones de dólares". De ellos, 2.000.000 de dólares corresponden al rubro pecuario.

En 1968, fueron importados, de acuerdo con el Convenio, 10 vaquillas finas, 3.446 vaquillas finas por cruzamiento y 57 toros finos de pedigree. Esta primera partida llegó a Magallanes por vía marítima.

Este año, para abaratar los costos de flete, se programaron dos viajes experimentales por vía aérea, el 3 y el 5 de enero, con los cuales se obtuvieron excelentes resultados. Es así como se ha continuado con viajes día por medio, que terminarán el 31 de enero en curso.

MAGALLANES, AREA LIBRE DE "FIEBRE AFTOSA"

Según el Secretario de Estado, Hugo Trivelli, una serie de razones de carácter técnico y de política ganadera decidieron destinar este ganado a la provincia de Magallanes.

Ello permitirá aprovechar en mejor forma las extensas praderas australes, mediante un sistema racional de explotación de las empastadas, con manejo mixto de ovinos y bovinos.

Asimismo, la provincia de Magallanes es considerada y reconocida por todos los organismos sanitarios internacionales como un área libre de fiebre aftosa, a la cual sólo deben introducirse animales provenientes de países o zonas totalmente libres de dicha enfermedad.

Se cree que la condición de aislamiento en que se encuentra la provincia unida al estricto control que existe en la zona, han permitido a Magallanes y Aysen, ser las únicas provincias de Chile libres de aftosa.

POLLED HEREFORD: RAZA RUSTICA Y ADAPTABLE

La raza Polled Hereford, exclusivamente de carne, fue elegida por sus especiales características de adaptación a climas fríos, ya que es originaria en un 80 por ciento de los Estados del Norte de USA, donde las condiciones climáticas en invierno son incluso mucho más rigurosas que en Magallanes. Además, su alimentación es a base de pastos duros, que son precisamente los que existen en esta zona. Las reses (peso promedio 150 kilogramos y de valor aproximado de 300 dólares cada una incluyendo el gasto de fletes), son entregadas directamente en el predio del agricultor que las compra bajo el estricto control sanitario de profesionales del Servicio Agrícola y Ganadero.

FORMA DE PAGO

El ganado se entrega a los agricultores de acuerdo con dos diferentes sistemas de pago. Uno de ellos consiste en pagar en dinero el 2 por ciento al contado, el resto en cinco cuotas anuales sucesivas, cada una correspondiente al 15, 20, 21 y 22 por ciento del saldo total en cada año. La primera cuota vence el 30 de junio de 1972 y la quinta en 1977, con lo cual disponen de un crédito a ocho años plazo.

El otro sistema es pagar el crédito con crías de las vaquillas importadas, a razón de 2 por cada hembra recibida y cuatro por cada toro. Esta alternativa tiene como ventaja que el valor que se paga está directamente relacionado con el rubro de producción. Además, en el futuro el Ministerio de Agricultura podrá entregar estas crías finas a los agricultores.

PREPARACION DE "LOS PASAJEROS"

En los primeros dos viajes aereos experimentales las reses sufrieron ciertos malestares llamados "fiebre de embarque" que se produce al sacar a los animales de su medio, causándoles mareos y una mayor secreción de hormonas.

Ante estas dificultades los técnicos del Ministerio y de la CORFO sometieron al ganado a un tratamiento previo de embarque aéreo muy similar al que se somete a los astronautas. Este tratamiento consiste esencialmente en una alimentación adecuada al viaje (disminución de líquido y sal) y además vacunación y suministro de antibióticos. Con estas medidas las reses inmediatamente bajaron de peso y quedaron listas para su embarque aéreo. En los últimos vuelos todos los problemas anteriores se subsanaron siendo desembarcadas sin novedad alguna en Punta Arenas.

Normas Básicas para Prevención de Enfermedades en un Plantel Porcino

Las empresas porcinas, por su sistema de crianza, son unas de las más afectadas por las enfermedades contagiosas.

Su explotación se basa, casi fundamentalmente, en confinamiento, lo cual obliga a mantener condiciones adecuadas de manejo y alimentación. Asimismo, deben extremarse las medidas de control sobre algunas enfermedades tales como peste porcina, fiebre aftosa, neumonías y diarreas, afecciones que pueden producir desde la muerte de animales de diferentes edades hasta la pérdida completa de un criadero.

Las enfermedades nombradas anteriormente son producidas por agentes microscópicos, fácilmente transportables por el hombre, que se considera uno de los vectores o transmisores más peligrosos en las explotaciones porcinas.

Por eso es muy importante evitar la entrada de personas ajenas a los criaderos. El hombre puede transportar la fiebre aftosa, la peste porcina u otras enfermedades, en los zapatos, la ropa, manos, etc.

Por otra parte debe tenerse cuidado con el agua que entra a los criaderos y evitar el ingreso de animales extraños: perros o pájaros, que pueden transportar infecciones.

Otro medio de contagio común son los vehículos que viajan de una zona a otra transportando animales o productos alimenticios. Las ruedas de los vehículos llevan, generalmente, esos agentes microscópicos.

PRECAUCIONES

A fin de evitar las infecciones, es conveniente adoptar las siguientes medidas de precaución:

—Evitar en lo posible la entrada de personas ajenas al criadero.

—Si fuera posible, tener una persona responsable por cada sección del criadero.

—Tratar que los corrales de maternidades, crianza, recría y engorda se encuentren a una distancia prudente a fin de evitar contagios y, en ciertos casos, facilitar el control de las enfermedades.

—Obligar el uso de botas a los encargados y visitas.

—Construir pediluvios, (pozos con desinfectante) a la entrada con cada sección, con desinfectantes enérgicos, de una profundidad tal que la bota pueda sumergirse hasta el tobillo. (El pediluvio debe tener 15-30 centímetros de profundidad y un ancho de acuerdo con la entrada).

—Si no es posible construir un foso, al menos colocar un saco humedecido con desinfectante a la entrada y tratar en lo posible que las visitas y los elementos de trabajo pasen por él.

—Construir el cargadero de los cerdos para mercado lejos de los corrales, y que en su base de carga tenga otro foso para sumergir las ruedas del camión.

—Aislar el criadero del resto de las explotaciones animales.

—Someter todo animal nuevo que llegue a un período de cuarentena en un lugar estratégico, lejos del criadero, a fin de no introducir infecciones.

Sergio Oyarzún, Médico Veterinario.

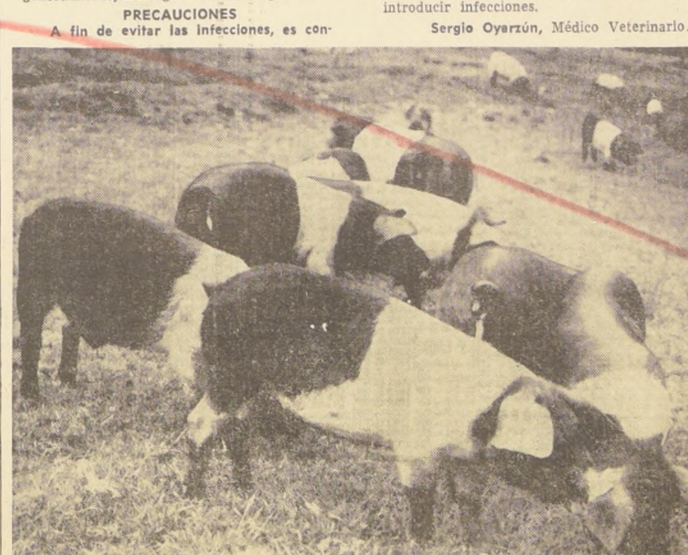

Por su sistema de crianza, las empresas porcinas son unas de las más afectadas por las enfermedades contagiosas

PAGINA AGRICOLA

Esta Página Agrícola quincenal es de responsabilidad del Servicio Agrícola y Ganadero y se publica bajo la dirección de su Central de Divulgación Técnica.

El material agronómico que en ella se incluye proviene del mismo Servicio, del Instituto de Investigaciones Agropecuarias, de la Corporación de Fomento de la Producción, de las Facultades de Agronomía de las diversas Universidades del país y de la Estación Experimental de la Sociedad Nacional de Agricultura

LOTERIA
de Concepción

LISTA OFICIAL DEL SORTEO Nº 1071 EFECTUADO EL 26 DE ENERO DE 1969

LEYES: 4885 Y 5443 — EMISION: 45 MIL BOLETOS EN VIGESIMOS

1 — 01141 E° 1.000 — 01291 E° 1.000 — 01588 E° 1.000

2 — 02842 E° 1.000

3 — 03262 E° 1.000 — 03439 5.000 ESCUDOS — 03791 5.000 ESCUDOS

4 — 04356 E° 1.000 — 04421 E° 1.000 — 04512 20 MIL ESCUDOS — 04157 5.000 ESCUDOS

5 — 05801 10 MIL ESCUDOS — 05170 20 MIL ESCUDOS — 05475 E° 1.000 — 05936 E° 1.000 — 04860 E° 1.000 — 05588 5.000 ESCUDOS

6 — 06806 10 MIL ESCUDOS — 06158 10 MIL ESCUDOS

7 — 07508 E° 1.000 — 07895 E° 1.000

8 — 08120 E° 1.000 — 08247 E° 1.000 — 08412 E° 1.000

9 — 09056 E° 1.000 — 09171 E° 1.000 — 09186 10 MIL ESCUDOS — 09676 E° 1.000

10 — 10922 E° 1.000

11 — 11709 E° 1.000 — 11182 E° 1.000 — 11251 E° 1.000 — 11570 5.000 ESCUDOS — 11599 E° 1.000 — 11637 E° 1.000

12 — 12192 E° 1.000 — 12360 E° 1.000 — 12414 E° 1.000 — 12841 5.000 ESCUDOS

13 — 13339 150 MIL ESCUDOS — 13648 E° 1.000 — 13899 E° 1.000 — 13090 E° 1.000 — 13114 E° 1.000

14 — 14104 E° 1.000 — 14218 E° 1.000

15 — 15862 E° 1.000 — 15048 E° 1.000 — 15598 E° 1.000 — 15675 E° 1.000

16 — 16106 5.000 ESCUDOS — 16239 E° 1.000 — 16976 E° 1.000

17 — 17237 E° 1.000 — 17396 E° 1.000 — 17443 E° 1.000 — 17532 E° 1.000

18 — 18143 E° 1.000 — 18848 E° 1.000 — 18943 5.000 ESCUDOS — 18497 5.000 ESCUDOS — 18602 E° 1.000 — 18647 E° 1.000 — 18729 E° 1.000

19 — 19267 20 MIL ESCUDOS

20 — 20747 E° 1.000 — 20487 10 MIL ESCUDOS — 20249 5.000 ESCUDOS

21 — 21096 E° 1.000 — 21166 E° 1.000 — 21186 E° 1.000 — 21374 E° 1.000

22 — 22255 E° 1.000 — 22312 5.000 ESCUDOS — 22117 5.000 ESCUDOS

23 — 23900 E° 1.000

24 — 24223 E° 1.000

25 — 25136 E° 1.000

26 — 26270 5.000 ESCUDOS — 26696 E° 1.000 — 26969 E° 1.000

27 — 27596 E° 1.000

28 — 28690 20 MIL ESCUDOS — 28716 E° 1.000 — 28868 E° 1.000 — 28288 10 MIL ESCUDOS — 28414 E° 1.000

30 — 30659 E° 1.000 — 30737 E° 1.000

31 — 31058 E° 1.000 — 31518 E° 1.000

32 — 32112 E° 1.000 — 32709 5.000 ESCUDOS

33 — 33411 E° 1.000 — 33436 E° 1.000 — 33699 E° 1.000

34 — 34696 20 MIL ESCUDOS — 34398 E° 1.000

35 — 35066 E° 1.000 — 35653 E° 1.000

36 — 36638 E° 1.000

37 — 37362 E° 1.000 — 37496 E° 1.000 — APROX. 37962 E° 1.044.50 — 37963 1 MILLON 500 MIL ESCUDOS — APROX. 37964 E° 1.044.50

38 — 38110 E° 1.000 — 38314 E° 1.000 — 38358 E° 1.000 — 38516 E° 1.000

39 — 39597 5.000 ESCUDOS

40 — 40528 E° 1.000 — 40587 E° 1.000 — 40733 E° 1.000 — 40861 E° 1.000 — 40217 E° 1.000

41 — 41002 E° 1.000 — 41279 E° 1.000 — 41792 10 MIL ESCUDOS — 41347 5.000 ESCUDOS

42 — 42190 E° 1.000 — 42869 5.000 ESCUDOS

43 — 43029 E° 1.000 — 43572 5.000 ESCUDOS — 43128 E° 1.000 — 43175 E° 1.000 — 43670 E° 1.000 — 43701 10 MIL ESCUDOS — 43475 10 MIL ESCUDOS — 43954 E° 1.000

44 — 44069 10 MIL ESCUDOS — 44122 E° 1.000 — 44371 E° 1.000 — 44604 5.000 ESCUDOS — 44645 E° 1.000

EL BOLETO Nº 37963

SALIO FAVORECIDO CON EL PREMIO DE

1.500.000
ESCUDOS

VENDIDO EN SANTIAGO

A Todos los Boletos cuya Terminación sea

3

Le Corresponde E° 154 al Entero y E° 7.70 al Vigésimo, además del premio que figura en la presente lista.-

---

MILTON QUIROGA SOTO
Contador

HUMBERTO FAUNDES RIVERA
Notario

CARLOS ROCCA BERTOLO
Gerente

LA LOTERIA PAGARA LOS PREMIOS A LA PRESENTACION DEL BOLETO SEGUN ESTA LISTA HASTA 120 DIAS DESPUES DE VERIFICADO EL SORTEO. — NO SE OIRA RECLAMO ALGUNO POR SUBSTRACCION, ADULTERACION, DESTRUCCION, PERDIDA DE BOLETOS O POR LOS ERRORES QUE APAREZCAN EN LAS PUBLICACIONES DE DIARIOS, REVISTAS O TRANSMISIONES DE RADIOS

SANTIAGO, MARTES 28 DE ENERO.— DE 1969.

PRORROGADO PLAZO PARA QUE RENUEVEN CRACKS DE COLO COLO

directorio de la Asociación Central de Fútbol acordó fijar el día 10 de febrero mo plazo para que los clubes registren en ese organismo los contratos de los nacionales que actuarán la próxima temporada en el fútbol rentado. embargo, se acordó, al mismo tiempo, conceder diez días de prórroga al Club para este efecto. Como debe recordarse, Colo Colo elige su directorio entre el febrero, de modo que la Comisión Interventora, por esta razón, se ha negado a asunto renovaciones para dejarle carta abierta en esta materia a los dirigen- resulten electos.

UEDA

petición del entrenador Adolfo Rodríguez, Palestino está estudiando la posibi- mantener en sus filas a Walter Jiménez por una nueva temporada. crack trasandino tiene algunas interesantes ofertas de México y Centroaméri- al mismo tiempo, se habría mantenido conforme en prolongar su permanen- club de colonia.

STIGACIONES

dirigentes del Club Corinthians, de Sao Paulo, han anunciado que agotarán igaciones tendientes a descubrir al culpable de la agresión al árbitro Carlos Señalaron los paulistas que una vez individualizado el agresor, será severamen- nado no sólo por el club, sino también por el organismo rector del fútbol bra-

OS ROBLES SE QUERELLARA

ntras tanto, Carlos Robles fue examinado por el doctor Mauricio Wainer, que endó 20 días de reposo absoluto. Robles anunció que se querellará criminal- ntra Corinthians, exigiendo una fuerte indemnización. Resulta que Robles tra- uto de alquiler y por la lesión de marras tampoco podrá hacerlo hasta su to- eración.

O MORENO EN EVERTON

rio Moreno ha estado trabajando firme en la campaña de su "compadre" Hu- que aspira a la presidencia de Colo Colo. Pero, al mismo tiempo, el ex super- establecido contacto con los dirigentes de Everton, de Viña del Mar, que tienen contarlo entre el plantel ruletero.

NTE A PALESTINO

lestino contrató a Jorge Infante, mediocampista de 24 años, que actuara con éxito en el Veracruz de México. Infante tenía ofertas de Uruguay, pero al fi- por tentar fortuna en el club "baisano".

BLEA ALBA

próximo jueves se realizará en el Estadio Nataniel la Asamblea de Socios de . En ella se darán a conocer los resultados del trabajo de la Comisión Inter- y se decidirá, al mismo tiempo, la suerte de Hugo Lepe, que, reglamentaria- ara ser elegido presidente de Colo Colo, deberá reunir los dos tercios de la vo-

DI Y VAIRO EN MAGALLANES

lvador Biondi y Federico Vairo, firmaron ayer tarde contrato con Ma- confirmando de esta manera una noticia que en forma exclusiva ade- La Nación hace algunos días. dupla de entrenadores iniciará sus trabajos en la tienda albiceleste el 3 de febrero.

NACION EN TALCA

ngers recibió la colaboración de la Compañía de Fósforos de Talca para am- sistema de iluminación del Estadio Fiscal. De manera que durante el torneo realizarán programaciones nocturnas en el reducto piducano.

SICO PENQUISTA"

ortes Concepción, queriendo emular lo que en Santiago realizan tradicional- universidades, a partir de este año tendrá su "Clásico Penquista". Así lo Duberlí Yáñez, presidente del club lila. Clásico Penquista será preparado por la Compañía de Espectáculos que dirige jas Murphy, que ya firmó contrato para este efecto. versión sureña de los Clásicos Universitarios de la capital será presentada en Regional de Concepción los primeros días del mes de marzo. El espectáculo torno al tema "Cuando Chile Nacía", que mostrará, fundamentalmente, pasa- stra historia patria. to con el espectáculo artístico se realizará un encuentro de fútbol, que tendrá nte como protagonista a Antofagasta Portuario, el flamante campeón del Tor- egunda División.

VO

derico Horster, el fornido atacante de Huachipato, renovó contrato con el club por dos nuevas temporadas. Trascendió en círculos allegados a la usina que no conservará intacto su plantel del año pasado, con la sola excepción de Fa- será transferido a Naval de Talcahuano.

LA "U" Y OSORIO ESTAN DE ACUERDO,...PERO

Fernando Osorio está feliz, mientras se prueba en la "U", y la gente del chuncho está feliz con el jugador de O'Higgins. Miel sobre hojuelas... Pero toda esa corriente de correspondencia afectiva choca, por el momento, en la suma que pide el club rancagüino. Y ahí está el jugador a la espera de las conversaciones.

—¿Le gusta la "U", Fernando?

—Mucho, me han acogido muy bien. No me puedo quejar.

—¿Dejaría O'Higgins?
—Claro, porque acá tengo porvenir, tanto económico como deportivo.

—¿Qué diferencias ha notado?

—Primero, que en Universidad de Chile puedo lucir más en el rendimiento personal. En O'Higgins yo tenía que jugar para mis compañeros, porque era el de más experiencia. Allá hay mucha gente joven... Aquí hay mejores jugadores, técnicamente hablando, y le colocan la pelota justa a uno... Segundo, que este es otro entrenamiento. Mucho más fuerte... Por ejemplo, no estaba acostumbrado a entrenar antes de un partido. En Rancagua mirábamos a la "U" como un equipo fuerte, pero ahora he comprendido que la intensidad de los entrenamientos de la semana hace que en los partidos puedan correr los noventa minutos...

Osorio tiene 22 años apenas, lo que representa una buena inversión para los universitarios laicos.

Washington Urrutia nos condensó el pensamiento de Universidad de Chile acerca del jugador.

—Osorio ensambla perfectamente en nuestra modalidad de juego. Es rápido y fuerte, sin dejar de ser hábil... Creo que hay que comprarlo. Lo malo es que los clubes se "tiran" en la pedida cuando un equipo grande se interesa por sus jugadores... La compra de Osorio a O'Higgins podría hacerse con una parte en plata y otra con un jugador nuestro. Sería la forma más viable para hacer la transferencia...

En Wanderers Están Trabajando en Serio

(Gentileza TURISAUCO)

Con mucha audacia han estado actuando en los últimos días, "Los Tres Mosqueteros" de Wanderers (González, Chaín y Berenguer) con el tremendo peso de la responsabilidad que les encomendó el directorio en materia de renovación de contratos y nuevas adquisiciones. Es así como antes que los "argonautas" del plantel de honor emprendieran su gira al norte del país no quedó ningún jugador con su situación en el aire. El último en arreglar con el club porteño fue el arquero Juan Olivares. Antes lo hicieron Cantattore y Porcel de Peralta.

Podría decirse que algo influyó en el convenio suscrito por un año entre Olivares y los directivos señalados, la contratación como suplente del ex evertoniano Benjamín Romero. Junto a Romero, las otras adquisiciones de Sergio Leiva y Eugenio Méndez. Pero, Olivares, al igual que Griguol tendrán que conformarse con un Fiat 600 cada uno en lugar de un Peugeot 404 como eran sus deseos.

Lamentablemente cuando estaba todo finiquitado entre Wanderers y Unión Calera por la transferencia del "Pata Bendita" Osvaldo Castro, surgió un serio inconveniente que no se había considerado. En efecto, los hinchas caleranos al imponerse de la noticia apedrearon el domicilio del gerente de la institución, lo que incidió en el pánico más o menos serio de las autoridades cementeras, que resolvieron esperar una asamblea para decidir el futuro del artillero Castro. Más aún cuando le salió gente al camino a Wanderers. Esto se desprende del interés que han mostrado por el citado jugador, Huachipato, Antofagasta, O'Higgins y Colo Colo que ofrecen incluso, más que los porteños.

Sin embargo, como la opinión del jugador tiene mucho valor, los wanderinos aún estiman que vestirá la verde del puerto. Por hacerlo, Osvaldo Castro recibirá la suma de 6 mil escudos mensuales por concepto de prima y sueldo. Mientras tanto, Unión Calera recibirá 30 mil al contado más el compromiso de dos partidos a jugarse donde éstos lo determinen para completar un total de 120 mil escudos. En caso de no hacerse esta suma, Wanderers tendría que desembolsar la diferencia. Ahora, si el borderó es mayor, las utilidades serían para los caturros

Lo cierto del caso es que Castro aceptó, en principio trasladarse a Valparaíso, lo que ya manifiesta un golpe adelantado para el resto de los interesados. Y si no resulta lo de Castro se optará por el "Toro" Raffo, de Racing, quien también conversó con Wanderers y cuesta la mitad de lo que vale Osvaldo Castro, aunque su arreglo sería por un año, a cuyo término el pase le pertenecerá al jugador. Y por si las moscas aguardan Scandolli y Fogli. Es decir, está por salir "humo blanco" de una u otra forma.

En Everton hay noticias buenas y malas. Por lo pronto les fracasó la gira a los viñamarinos por una achaplinada de Arica que horas antes del viaje informó cablegráficamente que no tenían interés. De ahí que de inmediato un representante de la tienda oro y cielo viajó a Mendoza para regularizar tres o cuatro partidos para los primeros días de febrero.

En cuanto a jugadores, mañana debe regresar Roberto Bonano con su compatriota Sosa que viene de probarse. Orlando Garro ya está en la ciudad jardín. Como Sausalito será ocupado por los equitadores. Everton está practicando en el estadio de Concón.

Al margen de ello, Nelson Vásquez y Hugo Escobar fueron cedidos a préstamo a Naval de Talcahuano, institución que canceló a Everton 5 mil escudos, anticipando un sueldo mensual de 1.200 escudos para cada jugador. De Begorre, aún se espera un pronunciamiento de Audax Italiano a Rangers. Los itálicos ofrecen a Antonio Vargas y plata encima. A Rangers se le pidió a Sergio Azócar y otra suma de dinero. Sin embargo, los talquinos señalaron que el zaguero es intransferible y ofrecen a Lagos. Se entiende, entonces, que no surgiría un acuerdo. Asimismo, se discute con Lota Schwager el trueque de Carlos Vásquez por el zaguero Marín de los lotinos.

REMO.—

Tal como se suponía el contingente del "Regatas Valparaíso" se adjudicó el torneo de verano de la boga porteña con la última jornada cumplida en la poza del puerto. La clasificación general fue la siguiente: 1.o Regatas Valparaíso con 276 puntos; 2.o Canottieri Italiano con 268 puntos; 3.o Deportivo Alemán con 138 puntos; 4.o Unión Española con 104 puntos y 5.o British con 3 puntos. Se informó, además, en esta ocasión que el remo tendrá que desechar la intención de trasladar su actividad al Lago Peñuelas, luego de un informe que expresa que ese escenario por efectos de la sequía no puede ser entregado a los deportes náuticos debido a posibles contaminaciones del vital producto. Esto repercutirá en el SA de 1970 que Valparaíso pretendía como sede.

Los negritos de Corinthians, "sudaron la gota gorda" en la práctica de ayer en Santa Rosa.

COLO COLO reinició las prácticas de la semana ayer, a las nueve de la mañana, en la cancha del Estadio Walter Müller.

Al entrenamiento llegaron todos los integrantes de la plana superior del cuadro albo, con la excepción del brasileño Edson Beirut, el cual continúa en cama haciendo reposo para conseguir una pronta recuperación del principio de desgarro que lo afectó durante el encuentro con San Lorenzo.

El trabajo del cuadro colocolino consistió, en esta oportunidad, en 15 minutos de preparación física, para luego continuar con un partido de fútbol que duró 65 minutos. A través de todo el entrenamiento se pudo apreciar el excelente estado de ánimo que tiene el cuadro popular.

Al término del entrenamiento conversamos con el técnico Francisco Molina, el cual, mientras miraba el trabajo del arquero Santander, nos expresó:

"El equipo no tiene lesionados, salvo Beirut, que acusa un tirón en una pierna y que está en reposo para preveer cualquier ulterioridad. De todas formas, los médicos lo revisarán nuevamente hoy martes. Esas son las cosas más importantes. El equipo, como usted lo vio, está con la moral muy alta, así que ahora a esperar el próximo encuentro con tranquilidad."

Colo Colo entrenará nuevamente en la mañana de hoy, a las 9 horas.

——ooOoo——

CORINTHIANS, el conjunto paulista, como es su costumbre, durante la mañana se dedicó a pesear y descansar, almorzaron a las 12 horas, practicaron por la tarde en el Estadio Santa Rosa, realizaron juegos aplicados a la preparación física por espacio de 20 minutos, para luego efectuar algunos movimientos de juego preconcebido, en donde se trabajó en forma especial con los punteros.

El técnico Dino Sani, al término de la práctica, expresó a LA NACION:

"Los jugadores lesionados, como Rivelinho y Eduardo, se han recuperado bastante bien. Sólo tengo problemas en la defensa, pues aún no sé qué sanción se aplicará a Maciel, y como obligué a regresar a Edson por indisciplina, se me ha creado un problema, pues ambos juegan en ese mismo puesto. El resto del conjunto está bien y es seguro que se rehabilitará de la derrota sufrida ante Colo Colo."

El conjunto paulista se muestra muy recuperado anímicamente y volverá a entrenar en el día de hoy, a las 14 horas, en el mismo lugar.

UNIVERSIDAD DE CHILE

Durante hora y media entrenó ayer en la mañana, en Recoleta, el plantel de Universidad de Chile. Gimnasia, peloteo, pichanga, como de costumbre. Como novedades, destacamos el retorno de Juan Rodríguez, Ruben Marcos y Guillermo Yávar. El "Tanque" Campos se esta moviendo nuevamente, aunque tiene para rato antes de que lo volvamos a ver jugando oficialmente. Segun Urrutia, a Campos le cuesta ponerse en estado y por el momento son varios los kilos que le sobran. "Unos cinco o seis...", dijo el entrenador. "Seguramente, cuando se pesó se rompio la baalnza. ¿O no, negro...?"

Lo divertido de la práctica fue que los muchachos de la reserva y cuarta especial golearon a los titulares. Le hicieron seis pepas, de las buenas. Por ahí entró Carlos Campos y anotó un descuento, fuera de formas y todo. ("Esa pasta de goleador nato que me gasto...")

Para hoy están citados los jugadores en la piscina Los Leones, a las 18 horas. La lista es la siguiente: Neff, Urzúa, Manuel Rodríguez, Juan Rodríguez, Albanez, Contreras, Quintano, Gallardo, Hodge, Las Heras, Lasso, Yávar, Aránguiz, Arratia, Osorio, Marcos y Camargo.

"Alergia" del ofesor Graeff

Graeff, prepara- de Universidad de ba "piteando" en s de entrenamien- ulares y reservas. cerca del arco de taba bostezando rrido. Los cabros a habían llegado y le habían hecho Nada más. ff muy celoso de "fiscalizadora", la distancia quién era el "fulano" que estaba "conversando con Neff". El entrenador Urrutia no estaba para perder tiempo en detalles, y no prestó "bola" a la pregunta... Entonces al preparador físico no le quedo otro recurso que acercarse.

—¿Oiga, usted es periodista?

—Sí, ¿por qué?

—¿Usted puede trabajar con una persona al lado?

—Depende...

—Bueno, en el fútbol no "depende"...

—¿Usted piensa que estoy molestando a Nef?

—No sé, pero si usted cree que no es así, quédese donde esta, y se "corrió".

Mas tarde, despues de la ducha, nos volvió a "interrogar", ahora de mejor talante:

—¿Entrevistó a los muchachos?

—Mañana le podemos hacer una entrevista a usted, ¿qué le parece?

—¡A mí no!... ¡Yo soy alérgico a los periodistas!

—Está malo eso...

—¡Yo soy así!, "sencillito".

Ni se le nota, profesor... Ah, y para la "alergia", le recomendamos "Clorprimetón"... No hay de qué.

ntal de Equitación:

sus Cabalgaduras ron Jinetes rasil y Argentina

ecuestreo hay en Vi- ya con motivo de ción de los dos ecuestres a nivel deben efectuar- o próximo en el Sausalito y que sábado que vie- disputa del primer latinoamericano en parte equipos a, Brasil, Colom- , Ecuador y Chi-

La etapa inaugural de la competencia consulta la ceremonia de inauguración con una presentación del equipo de alta equitación de la Escuela de Caballería y la primera prueba calificativa de tipo internacional, llamada de velocidad y conducción.

Asimismo se consulta al abrirse el concurso el desfile de las delegaciones participantes y la presentación de banda de la Armada Nacional.

LLEGADA DE LAS DELEGACIONES EXTRANJERAS

Ya están comenzando a llegar al país los equipos de los países de Latinoamérica que deben tomar parte en el primeros de los concursos de Viña del Mar. Ellas son Argentina, que llegó el sábado, y que está ya en la ciudad jardín y Brasil, cuya primera parte arribó ayer con 7 cabalgaduras: Dragao, Vip, Vizconde, Uranio, Ojos Brujos, Harriman, y el Negro. Este equipo que llegó a Los Cerrillos directamente de Río de Janeiro, vía Asunción, Paraguay, viene a las órdenes del Capitán de Ejercito, Edison Murillo Serratine y trae también a tres ordenanzas de ganado. Los brasileños se dirigieron inmediatamente, después de su llegada a Santiago, a Viña del Mar.

Durante la práctica de ayer, en Colo Colo, el guardavallas Araya, toma la pelota custodiado por Valentini, mientras Massa trata de llegar.

LA NACION EL DIARIO DE LOS DEPORTISTAS

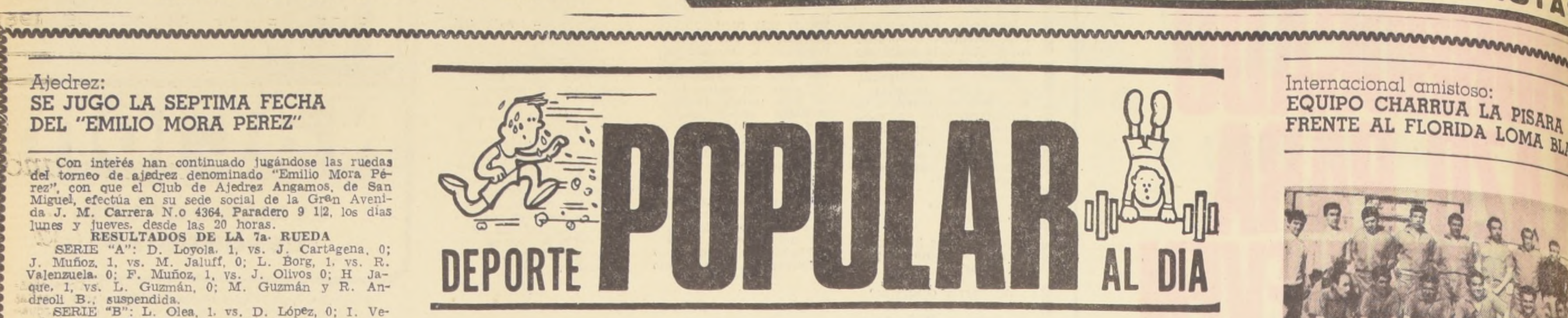

Ajedrez:

SE JUGO LA SEPTIMA FECHA DEL "EMILIO MORA PEREZ"

Con interés han continuado jugándose las ruedas del torneo de ajedrez denominado "Emilio Mora Pérez", con que el Club de Ajedrez Angamos, de San Miguel, efectúa en su sede social de la Gran Avenida J. M. Carrera N.o 4364, Paradero 9 1|2, los días lunes y jueves, desde las 20 horas.

RESULTADOS DE LA 7a. RUEDA

SERIE "A": D. Loyola, 1, vs. J. Cartagena, 0; J. Muñoz, 1, vs. M. Jaluff, 0; L. Borg, 1, vs. R. Valenzuela, 0; F. Muñoz, 1, vs. J. Olivos 0; H. Jaque, 1, vs. L. Guzmán, 0; M. Guzmán y R. Andreoli B., suspendida.

SERIE "B": L. Olea, 1, vs. D. López, 0; I. Venegas, 1, vs. V. Valenzuela, 0, L. Quiroz, 1, vs. A. Minzer, 0; A. Cabello, 1, vs. P. Saavedra, 0; R. Gaete y A. González, pendiente.

SERIE "C": R. Salas, 1, vs. R. Riquelme, 0; S. Suzarte, 1, vs. C. Saavedra, 0; F. Vargas, O1, vs. R. Alonso, 0; M. Quiroz, 1, vs. P. Castillo, 0; R. Wutrich, 1, vs. R. Andreoli H., 0.

SERIE "D": J. Moreno, 1, vs. J. Vera T., 0; J. Castillo, 1, vs. R. Donoso, 0; G. Bustos, 1, vs. T. Saldías, 0; J. Bley, 1, vs. L. Díaz 0; J. Loyola, 1, vs. C. Soto, 0. Los jugadores A. Llancaqueo y G. Granifo, quedaron eliminados, por registrar dos W.O. seguidos.

Como punteros, en cada serie, van los jugadores L. Borg, L. Quiroz P., J. Bley y Mario Quiroz P. Se clasifican tres en cada serie para una rueda final, donde se clasificará el campeón de San Miguel.

Rotary Clubes de San Miguel y La Cisterna, han donado juegos de ajedrez, (dos cada institución), trofeos y dinero para premios de este certamen, por familiares del deportista fallecido, Emilio Mora, y un trofeo en memoria del presidente de la ex rama de ajedrez del club deportivo Ferrobádminton, donado por el vecino de La Cisterna, Waldo Soto Rodríguez.

Villa Cruz Gana:

ENFRENTAN HOY AL "ARAGONES" EN LA CANCHA DEL MEXICO

(Despacho de Juan Cortés Rojas).— Dado el receso en que se encuentra la Liga de Deportes "Villa Salvador Cruz Gana" hasta la primera semana de marzo, nuestros preseleccionados siguen entrenando bajo las severas miradas de Víctor Saavedra, Manuel González, Carlos Landeros y José Torres. (Por asuntos especiales, Carlos Baeza el otro de la quina de entrenadores ha estado ausente, quién por intermedio del Diario de los Deportistas, da las excusas del caso). Además hoy en la cancha del Club México, los muchachos de la Villa Cruz Gana enfrentan al Club Deportivo Aragones en encuentros de baby fútbol, en disputa de un premio. La cancha está ubicada en calle San Pablo 1617 (entre Manuel Rodríguez y Riquelme).

OTRAS NOTICIAS

El Club Deportivo Unión New York en su encuentro pendiente por la tercera división, doblegó en forma merecida al Deportivo Arco Iris, su tradicional rival por la cuenta de nueve goles, formando los vencedores con Augusto Núñez, Raúl Alarcón (que anotó tres goles), Oscar Ramírez, Patricio Godoy (más conocido por Pato, que hizo 4 goles), Alberto Navarrete (presente en las dos oportunidades restantes), Julio Barriga y Julio Letelier su gran capitán. Dicho club tendrá en forma impostergable reunión general, mañana jueves a las 20.30 horas, en la Escuela California. Se encarece la asistencia y puntualidad en la hora, tanto de directivos, como asociados. ¡Asistan muchachos del gringo!

Se comunica a los dirigentes de la Liga de Deportes Villa Salvador Cruz Gana, que el honorable ex Gobernador del Departamento Pedro Aguirre Cerda, Francisco Rivera A., conversó una vez más con Balbina Vera, regidora de la Comuna de Ñuñoa, sobre el terreno Municipal para ubicar la cancha de la Liga, pero ningún dirigente a dado el lugar donde ésta puede quedar ubicada. Por tal motivo dado la gentileza del señor Francisco Rivera, rogaría a los directivos poner más de su parte y demostrar a Don Pancho, que sus desvelos hacia el deporte de los barrios, no están perdidos y que sus sacrificios en conseguir nuestro gran anhelo de tener nuestra cancha propia, se deberá únicamente a este gran personaje. Cooperemos dirigentes que aún hay tiempo. Gracias.

Panguipulli:

LIGA YUNGAY AGRADECE A LOS NOBLES SUREÑOS

José Alfonso Cáceres, presidente de la Liga Yungay vino a agradecer las atenciones recibidas en Panguipulli donde se presentó el Seleccionado de la Liga Santiaguina, y participó en un cuadrangular en que resultó campeón el magnífico equipo de los Bancarios, el segundo lugar lo ocupó el Seleccionado de Carabineros de la zona; terceros fueron los santiaguinos y último, cerrando la tabla, resultó Endesa.

"Las autoridades civiles y deportivas nos atendieron a todos con especial esmero y durante nuestra estada tuvimos el agrado de comernos 8 corderos en 3 días, todos bien rociados con mostos de la zona y, por tal razón nuestro reconocimiento es grande para todos y cada uno de estos amigos sureños que no escatimaron esfuerzo para que el Cuadrangular fuera un éxito y para que nosotros nos trajéramos un grato recuerdo.

Recibimos de TODO PANGUIPULLI una calurosa recepción y ésto quedará en nuestra memoria por muchos años, sobre todo en los jugadores jóvenes que integraron el Seleccionado de la Liga Yungay y que esta experiencia los hace sentir más cariño por el Deporte Popular, es por ello, que a través del Diario de Los Deportistas y su página de Deporte Popular, hago público el agradecimiento de la Liga Yungay, de los deportistas y de los dirigentes, sólo me resta decirles que los esperamos en Santiago para octubre y como buenos chilenos les devolveremos la mano para estrecharla nuevamente con esa sana amistad deportiva y personal que ustedes se merecen".

Con estas palabras don José Alfonso Cáceres recordó este viaje que tantas satisfacciones les permitió e incluso algunos viajecitos a Valdivia y otros lugares.

Así es el deporte popular, nos une más y no importa la distancia ya que habiendo una cancha, un balón y juventud, lo demás lo hace la amistad que bien llevada, nos hermana.

Las Condes:

DE TRES CONDESAS, UNA QUIERE SER REINA

Despacho de Eduardo Barriga Ruiz.— Tres de las cuatro candidatas que postulan al reinado 1969, del Club Deportivo San Francisco de Las Condes, con motivo de sus fiestas de aniversario y que empezarán a celebrar en el mes de febrero y dar con ello más realce a sus 15 años de vida deportiva en bien de la comuna. Las buenamozas candidatas que sonríen para LA NACION se llaman Margarita Godoy, de 16 años; Laura Espinoza, de 17 y Virginia Maldonado de 16. No aparece en la presente Cecilia Segovia, pero se comprometió enviarnos una foto después del regreso a la capital. ¡Dicen que es remacanuda! Lo veremos.

Las Condes:

"PEREZ CALDERA", EN BASQUETBOL TIENE UN GRUPO DE ESTRELLAS

(Despacho de Eduardo Barriga Ruiz).—El Deportivo "Pérez Caldera", de Las Condes, tiene en la rama femenina de básquetbol la representación más elogiada en las canchas de la comuna, ya que está participando con gran acierto en la segunda rueda del certamen de básquetbol. Los esforzados mineros de la Mina "Disputada" están de plácemes cuando van a verlas jugar, ya que sus rápidos desplazamientos y su constante labor de ataque siempre le despararan satisfacciones a ellos como socios del "Pérez Caldera" y como admiradores de la belleza femenina. La directora de básquetbol del "Pérez Caldera", Sra. María Isabel Maldonado, las dirige con gran responsabilidad, y nos manifestó que a pesar de tener muy corto tiempo la rama femenina a su cargo, ella está feliz y conforme con las actuaciones de sus pupilas, que esperan superarse para lograr el título del certamen comunal. Hay que destacar que una de las jugadoras más efectiva es doña Carlina Garrido, que a pesar de tener cuarenta años de edad es una defensora entusiasta y juega en la cancha con una pasmosa tranquilidad y con una puntería envidiable, siendo una pesadilla constante para las rivales por su movilidad y experiencia. En el grabado: Las basquetbolistas del Deportivo "Pérez Caldera", de Las Condes, posan para el Diario de los Deportistas, y desde esta página de Deporte Popular les envían un cordial saludo a los clubes santiaguinos y los invitan a tener encuentros amistosos con ramas de "feos" y con ellas. las lindas. De pie: Carlina Garrido (La gran maestra), María Araya, Mariela Olivares, Magdalena Olivares, Domitila Huerta, Myriam Alvarez, Chantal Cloreaux. Hincadas: Teresa Huerta, Susana y Rosa Comas. Y, no se olviden que esperan su desafío

Quinta Normal:

AL RITMO DE MEGATON FUE EL BAILE DE ALICIA TELERRIAS

Cristián Ortiz, nos despachó una síntesis de lo lindo que estuvo el baile en la casa de Alicia Tellerías.

Un acontecimiento extraordinario fue el baile efectuado por la simpática candidata a reina del Club Juventud Loyola, realizado el sábado 25 del presente en su casa habitación de Vicuña Rozas N.o 5948, en Quinta Normal, que estuvieron presente autoridades del deporte popular, y será largamente recordado por los deportistas y vecinos de esta populosa comuna, el baile empezó, a las 22.30 horas y pese a que la casa es amplia y posee dos patios se hizo estrecho el local, en él se encontraban la dirigentes de la rama femenina del club, señora Aída Arcos de Mendoza, Cristina Palma González, y María Cristina Figueroa y Luz María Solís de Moscoso, como también las otras candidatas a reina señoritas Juana y María Ascencio como la candidata M. Muñoz, la nota grata la puso el gran conjunto electrónico que dirige el profesor Jorge Martínez Aguilera, y que forman 9 profesores más, la orquesta se llama "Los Megatones" que se compone de los siguientes instrumentos: órgano eléctrico a cargo del profesor Carlos Davarric P.; segunda guitarra, José Arancibia U.; y vocalista a la vez, bajo eléctrico con Juan Carlos Hernández, el ritmo en la batería está a cargo de Javier Garrido T., y en la acordeón los hermanos José y Claudio Aguilera, más los cantantes Carlos Gutiérrez y la soprano Pilar Tellerías, la primera guitarra a cargo de Jorge Martínez Aguilera, cabe destacar el gesto altamente deportivo, ya que esta orquesta no quisieron cobrar un centavo por la brillante presentación baile que duró hasta las 8 A. M. del día domingo, en este baile estuvieron presente los dirigentes y socios y socias del Juventud Loyola, hasta que a las 3 de la madrugada partieron desde ese punto rumbo a Pichidangui, a las 5 A. M. la simpática señora dueña de casa Alicia Yáñez de Tellerías, le ofreció un menú gratis a los asistentes consistente en una presa de pavo, con ensalada surtida con arroz, ella había comprado estos pavos para un remate, pero en vista que el éxito fue sin presecedente optó por un menú, los asistentes no supieron cómo pasaron las primeras horas del domingo.

Cayeron los Anticoy:

ESTRELLA DE CALIFORNIA GANO AL DEF. NUEVA IMPERIAL

(Gentileza de Carlos Baeza Albornoz).— Nuevamente cayeron los muchachos del Defensor Nueva Imperial ante el Deportivo Estrella de California, dando éstos tripleta a sus aguerridos rivales araucanos. En 3.o la cuenta fue de 4 tantos por 2, anotando por el Defensor, Juan Painevil y Leopoldo Donoso. En segunda división el score fue de 3 goles por uno, anotando el gol del honor, Tomás Millavil, mediante hermosa lanzamiento libre y finalmente el cuadro de honor cayó derrotado por 2 goles a cero. En esta división el Defensor Nueva Imperial jugó muy disminuído, faltándole su crédito Mario Anticoy y no contando con un arquero que dé garantías al equipo, que desde hace tres fechas que no ve una y esto tiene que tomarmo muy en la cuenta la dirección técnica. Además, no se ve la garra de antes y juegan muy desordenados. Fue una mala tarde deportiva para este joven instituto, como también para sus arqueros, pues tanto Daniel González como Pascual Antinao, regalaron goles, de todas maneras, pronto se cortará esta mala racha según palabras de don Antonio Anticoy, uno de los mandamases de esa entidad. Para el recuerdo de esta nueva derrota el primer equipo formó como sigue: Pascual Antinao en la valla, Alonso Ovalle de (2), Osvaldo Mamani de (3) y su mejor jugador, Emiliano Painequil de (4), Victoriano Morales de (5), José Colicheo de (6), Fernando Toride de (7), Juan Anticoy de (8), se recuperó en parte de sus muy bajas actuaciones anteriores. Arnoldo Vidal, su capitán de (9), no tuvo compañeros en la ofensiva y, solo, poco y nada pudo hacer, pese a que es un buen elemento. Francisco Escanilla que hacía su debut, pero no estuvo en su salsa. Hay que esperarlo. Jugó de (10) y Raúl Castro de (11) y que fuera expulsado por el árbitro, señor González. La cancha muy mala y es un peligro para todos los jugadores que actúen en ella.

DIRECTIVA.— El Club Defensor Nueva Imperial se fundó a los pocos días de llevarse a efecto en nuestro primer coliseo deportivo el Campeonato Mundial de Fútbol, donde Chile tuvo una destacada actuación, consiguiendo con ello el tercer puesto, siendo la fecha el 20 de abril de 1962 ¡No olvidarse esta fecha los dirigentes y socios del Defensor! En la actualidad rigen los destinos del club: Guillermo Anticoy (junior), vice, Pedro Morales; secretario, Alonso Ovalle; pro, Pedro Curivil; tesorero, Juan Anticoy Albornoz; pro, Pascual Antinao; directores, Manuel Lincovil y Rosendo Anticoy; director técnico, Antonio Anticoy. Capitanes: primer equipo, Arnaldo Vidal; 2.o equipo, Pedro Morales y tercer equipo, José Catrivil. Por mi parte, como corresponsal deportivo, les deseo calma, que en el futuro las cosas saldrán mejores...

San Miguel:

SANTIAGO JARA RODENA, PRESIDENTE DEL "SAO PAULO"

El Club Deportivo y Cultural Sao Paulo.— Se reunieron en su Sede Social los señores socios e integrantes de la Comisión de Disciplina, designada por la directiva, presidida por el señor Bernardo Behrens Bascuñán que junto a otros cuatro socios, en común acuerdo y camaradería eligieron la nueva Mesa Directiva, quedando ésta de la siguiente manera: presidente, Santiago Jara Rodena; secretario Francisco Carrasco Espinoza; tesorero Juan Alvarez Vera y Directores: Guillermo Mora Bustos y Luis Morales Orellana. A contar de este momento asumirán la responsabilidad que les cabe tanto en el aspecto cultural, deportivo como disciplinario.

El señor preseidente del club hizo entrega de un Diploma al Mérito al secretario, señor Carlos Escobar, por su gran labor deportiva en beneficio del Sao Paulo durante el período 1968; lo que fue largamente aplaudido por todos los presentes a este gran acto. También dicha entidad llevó a cabo un campeonato amistoso de brisca, donde se destacaron los señores Carlos Faúndez, Sergio Faúndez; Miguel Soto; Carlos Cárdenas y Segundo Pavéz, quienes también recibieron sus respectivos diplomas. ¡Felicitaciones a esta magnífica entidad sanmiguelina!

Puente Alto:

SE JUGO NUEVA FECHA DEL CAMPEONATO HEXAGONAL

(Despacho de Carlos Basualto).— Se cumplió la segunda fecha del Campeonato Hexagonal de Clubes Campeones, que organiza el Club Deportivo "Júpiter". En el encuentro principal se midieron los conjuntos del Júpiter, campeón de Puente Alto e Independiente, vicecampeón de la misma Asociación. Dicho partido, que era muy esperado por todos los locales, se definió en un merecido y justo empate a un gol por bando. Ante la presencia del pito señor Humberto Alarcón, de excelente cometido los cuadros alinearon de la siguiente manera: JUPITER: E. Canales, L. Jara, R. Acevedo y J. Berríos, J. Chau y A. Flores, R. Albornoz, J. Pezoa, H. Ponce, P. Muñoz y W. Leiva. INDEPENDIENTE: G. Valladares, J. Quero, E. Hidalgo, P. Gómez, J. Serrano, E. Cano, H. Matus, J. Hidalgo, M. Bugedo y M. Cáceres. En los otros encuentros se registraron los siguientes resultados: 15 de Febrero y Juventud Esperanza, terminaron su encuentro empatado a un tanto y el Unión San Carlos, dio cuenta del Copal por 3 goles a uno. Dicho encuentro no terminó por las vías normales, ya que el juez de la brega expulsó a cuatro defensores del Club Copal, por intento de agresión e insultos. Por no contar con las garantías suficientes dio por finalizado el match, declarando ganador al conjunto de los "Carlonchos". La próxima fecha cuenta con tres partidos muy interesantes: Juventud Esperanza se enfrenta con los del Copal, que buscan desquite de su derrota anterior. Unión San Carlos, entra favorito a la cancha a medirse con el Club Independiente, y finalmente Júpiter, el más tieso de este certamen, tiene por adversario al Deportivo 15 de Enero.

VIEJOS CRACKS, CAMPEONES

Los viejos tercios del Club Puente Alto 55, al golear por la cuenta de 7 goles por cero al de igual categoría del Juventud Las Condes, obteniendo con ello la clasificación del Campeonato Monumental, pese a que aún le queda su última fecha por disputar, tiene acumulados 32 puntos en la tabla de posiciones. Al ganar dicho encuentro reinaba gran alegría en los viejitos añejos, destacándose en forma especial su delantero centro, Rodomil Ayala, que hizo llegar el balón en tres oportunidades al fondo de las piolas del arco rival. El equipo ganador formó como sigue: C. Gutiérrez, R. González, F. Moreno, y P. Vásquez, S. Díaz, y A. Díaz, F. Gallardo, O. Peña, R. Ayala; L. González; M. Vásquez. Los goles fueron anotados por Ayala (3), O. Peña (2) y Gallardo (2). Su último rival es el Villa Canadá, y juegan en Santiago en la cancha que éstos poseen en Avda. Carlos Dittborn con Lo Encalada, en un encuentro muy esperado por toda la afición de ambos institutos. Juegan a las 18 horas. ¡No se lo pierda!

Marta Matta:

NUEVA TIMONEL DEL MUNICIPAL SANTIAGO

(Despacho de Luis Muñoz Parada).—El Club Deportivo "Municipal Santiago", fundado el 27 de mayo de 1961, con sede social en calle San Ignacio N.o 816, fono 89230, ha elegido su Mesa Directiva para los períodos 1969-1970, la cual quedó constituida por las siguientes personas: Presidente general, señora Marta Matta de Pacheco; vicepresidente, señor Manuel González Leyton; secretario general, señor Luis Muñoz Parada; tesorero, señor Rafael Leiva Moreno, y directores, los señores Sergio del Basto, Manuel Ferrada Arriagada y Victor Katalinic Ruiz.

Internacional amistoso:

EQUIPO CHARRUA LA PISARA FRENTE AL FLORIDA LOMA BLANCA

(Despacho de Raúl Cuadra).— Un gran encuentro internacional, se llevará a efecto el domingo 2 de febrero en el Estadio Municipal de Maipú. En esta populosa e histórica comuna en un cotejo que ha despertado bastante interés en todos sus habitantes, se enfrentan nada menos que el poderoso conjunto Punta de Rieles de Montevideo (Uruguay) que cuenta en sus filas con jugadores de gran categoría y que pertenecen a las Cuartas Especiales de Peñarol, Nacional, [illegible] nubio y Cerro. Su rival es nada menos que el campeón de la segunda división Florida Loma Blanca, el cual se reforzará convenientemente para dicho match y salir airoso de este compromiso, ante tan linajudo rival y así poder brindar a toda la afición maipucina una gran satisfacción. Ya saben los uruguayos residentes, vayan a ver este encuentro internacional a sus compatriotas y testimoniarle su gran afecto hacia los colores de la "celeste". Se hará presente en forma muy especial el famoso y conocido uruguayo de [illegible] Carlos Ortiz, que actualmente reside en el barrio Franco, quien por intermedio del diario de los deportistas envía cariñosos saludos a sus compatriotas y desea buena suerte para el difícil encuentro del domingo.

La Cisterna:

TENIS DE MESA TIENE GRANDES VALORES

LA CISTERNA.— Continúa el tradicional Campeonato de Verano que por segunda vez organiza la Asociación Tenis de Mesa de La Cisterna, en la Casa del Deporte de dicha comuna, ubicada en Avenida Pedro Aguirre Cerda 0322, Paradero 24, donde participan clubes de la Asociación Metropolitana de Ñuñoa, actual campeón de Chile, Asociación Santiago y las Selecciones "A" y "B" de La Cisterna. Este importante torneo finaliza el 18 de febrero próximo, y las partidas se juegan los días lunes a viernes, desde las 20 horas. Damos a continuación, el calendario de partidas desde las siguientes fechas: Martes 28: Unión Mujica v|s. Juan Yarur; Comercio Atlético v|s. La Cisterna "A".— Miércoles 29: Colo Colo v|s. Helénico; Municipal v|s. Libcen.— Jueves 30: Nuevo Amanecer v|s. La Cisterna "A"; Comercio Atlético v|s. La Cisterna "B".— Viernes 3: Libcen v|s. Juan Yarur, y Municipal v|s. Helénico.

Partidas en el mes de febrero

LUNES 3: Unión Mujica v|s. La Cisterna "A"; Nuevo Amanecer v|s. La Cisterna "B". MARTES 4: Helénico v|s. Juan Yarur; Colo Colo v|s. Comercio Atlético; MIERCOLES 5: Municipal v|s. La Cisterna "A"; Libcen v|s. La Cisterna "B". JUEVES 6: Colo Colo v|s. Unión Mujica; Nuevo Amanecer v|s. Comercio Atlético. VIERNES 7: Municipal v|s. La Cisterna "B"; Juan Yarur v|s. La Cisterna "A". LUNES 10: Colo Colo v|s. Libcen; Unión Mujica v|s. Comercio Atlético. MARTES 11: Nuevo Amanecer v|s. Helénico; Juan Yarur v|s. La Cisterna "B". MIERCOLES 12: Colo Colo v|s. Municipal; Comercio Atlético v|s. Libcen. JUEVES 13: Nuevo Amanecer v|s. Unión Mujica; Helénico v|s. La Cisterna "A". VIERNES 14: Municipal v|s. Juan Yarur; Libcen v|s. La Cisterna "A". LUNES 17: Unión Mujica v|s. La Cisterna "B"; Comercio Atlético v|s. Helénico. MARTES 18: Nuevo Amanecer v|s. Colo Colo. 22 horas: Entrega de premios donados por la Dirección de Deportes del Estado y Consejo Local de Deportes de La Cisterna. En esta competencia figuran varios jugadores de clase internacional, algunos de ellos sudamericanos, siendo este torneo uno de los mejores organizados por la Asociación Tenis de Mesa de La Cisterna, que preside don Segundo Ramos.

LA CISTERNA.— (Informa Gabriel Bustos Vegara).— Un verdadero éxito deportivo para sus entusiastas organizadores constituye en estos momentos el Segundo Campeonato de Verano por equipos organizado por la Asociación Tenis de Mesa de La Cisterna, que con todo acierto preside desde hace algunos años años el conocido dirigente Segundo Ramos, vicepresidente del Consejo Local de Deportes Comunal.

Según acota un dirigente de esta Asociación, este torneo es el más importante que se organiza en nuestra comuna, por la calidad de los jugadores, algunos de ellos de clase internacional, como Javier González, (club Yarur), vicecampeón sudamericano; Luis González, del mismo club; Luis Aravena, del Colo Colo, y otros nombres que se nos escapan.

Se disputa un hermoso trofeo, donado por el Consejo Local de Deportes de La Cisterna, y otros valiosos premios de la Dirección de Deportes del Estado. El mencionado campeonato se juega de lunes a viernes, desde las 20 horas, en la Casa del Deporte de La Cisterna, ubicada en Avenida Pedro Aguirre Cerda, N.o 0322, Paradero 24.

Participan los siguientes equipos: Selección "A" y "B" de La Cisterna, formada por los jugadores Contardo, Enrique Espinoza, Valentín Ramos y Mario Contreras, del equipo "A", y Ricardo Contreras, Alfodín Rodríguez y Wilfred Flores, de la Selección "B". A continuación los clubes de la Asociación Metropolitana de Chile, Nuevo Amanecer, de Ñuñoa, actual campeón de Chile, formada por Juan Yarur, Helénico, P. Libcen, Unión Mujica De la Asociación Santiago, destacan los clubes Comercio Atlético Municipal y Colo Colo, este último club se ha visto perjudicado por la ausencia de varios de sus cracks por razones de vacaciones de la presente temporada. El Club Nuevo Amanecer, actual campeón nacional, está integrado por Manuel González, Rubén Reimberg y José González. Al cumplirse la quinta fecha, puntean en importante certamen, Juan Yarur, con 18 puntos; 2.o Nuevo Amanecer, y 3.o en empate, Selección "A" de La Cisterna, y Club Helénico, con 12 puntos cada uno. La selección local, tiene dos partidos menos.

Sur-Oriente:

DEPORTIVO SAN JORGE CLASIFICADO PARA LA FINAL

Despacho de José Pérez, del Barrio Sur-Oriente, que da a conocer la trayectoria del Deportivo San Jorge, el que con su último triunfo sobre el Douglas 956 por 2 a 0, quedó clasificado entre los ocho mejores equipos, los que deben disputar el campeonato por puntos.

Este campeonato de "Viejos Crack" ha llamado la atención por su gran categoría futbolística y el alto espíritu deportivo de estos viejos tercios del barrio Sur-Oriente, que juega bonito y cada uno lleva a su tierra propia, lo que da al estadio más realce.

La trayectoria del San Jorge, es digna de destacarse ya que para clasificarse tuvo que hacer la siguiente campaña. Triunfo ante los cuadros de: Pedro Ramírez; Juventud Brasilia; Juventud Peñalolén; Puerto Nuevo; Población Municipal; Juventud Las Flores; Reina Isabel; Douglas 956. Empató con: Villa Canadá; Manuel Montt y Juventud La Segunda; Santa Teresa; Rosita Renard; Puente Alto; Condes. Perdió con: Bata; Fernando Riera. [illegible]to; Almirante Latorre y

En el grabado: Eduardo Ibarra (kenisiólogo), Galvarino Pérez, Luis Alfaro; Mario León; Gabriel Palma; Carlos Pino; Orlando García; Armando Fajardo; Hincados: Juan Urbina; [illegible]go León (director técnico). Raúl Conejeros; Francisco Muñoz; Germán Salgado; También jugaron Hernán Ibarra y Waldo Salas. Juan Ortega; Manuel Cáceres; Sergio Villalobos; Carlos Pérez, Cayán Jiménez; Manuel Duarte y Hugo León. Delegados representaron al San Jorge Antonio Candia quienes han tenido una ardua labor, la que es reconocida por todos los deportistas del barrio Sur-Oriente.

LOS DELANTEROS: TODO LOS ARQUEROS: NADA

(¡No puede ser!)

POR LO GENERAL, ha sido buena la actuación de los arqueros en este Hexagonal. Sin embargo, va- ellos son culpables de goles que no debieron -rse. Ese que le hicieron a Santander los de Lorenzo tendrán que compartirlo —en iguales— el delantero sanlorencista González, el za- albo Herrera y Efraín Santander. Uno de los que sufrió Universidad de Chile frente a Es- Roja habrá de cargarse en la cuenta del rubio —de brillante actuación en los dos encuentros —dos— porque fue un defectuoso saque suyo el la oportunidad al delantero yugoslavo para. Uno de los goles de Dynamo frente a San tampoco me convenció mucho, porque Butiche clavado en el suelo y ni se movió, como si hu- hecho vista en un tiro de distancia. ¿Y del úni- de los de Boedo en ese mismo encuentro, qué usted de él? Obra exclusiva de Yachin, que se visto muy bien hasta ese instante. Venía de muy aunque la pelota se desvió levemente en su -toria, no era como para que la "Araña Negra" -biera quedado frío, sin reacción alguna. Vamos, anduvo mal el gigante moscovita en ese gol, com-

——oXo——

CURIOSO.— Cuando un delantero, sólo frente portería, pierde un gol hecho, todos se lamentan. olvidan enseguida. No se produjo el tanto y vamos a hacer. Pero cuando a un arquero le un gol tonto, ¡qué rabia le da a todos los par- del club perjudicado! El arquero tuvo la culpa se lo perdona.

Si miramos bien, el yerro del delantero que no gol tiene el mismo valor que el del portero que se lo hicieran. Para la cuenta final, es igua- Con el tanto que se perdió se podría haber ga- digamos, por dos a uno, por uno a cero o cosa con el gol tonto que le marcaron al portero, se también por dos a uno, uno a cero o lo que us- -era. El resultado es el mismo, me parece. no es el mismo, para los hinchas. Al porte- le permite un sólo error.

——oXo——

YO, ME DECIA un amigo en la tribuna, habría futbolista en cualquier puesto, menos en el de . ¡Eso sí que nó! Miren que tirarse a los pies delantero que va a patear es demasiado... tarde uno de los equipos perdía por un mar- definitivo. Vino un avance y el arquero, con suicida, se lanzó a los pies de un delantero que fusilarlo y le atrapó el balón con la justa.

¿Vió usted?, me dijo entonces mi amigo. ¿Qué arriesgar sus huesos este mozo cuando ya el está perdido? Estos muchachos son de veras -dos del peligro. Yo, en ese caso, me quedo -lito y que pase lo que pase. ¿No da lo mismo por tres a cero que por cuatro a cero? hermano, este amigo tenía toda la razón.

LA NOCHE POR HEXAGONAL:

"U", con J. Rodríguez y Rubén Marcos, Busca Rehabilitación Ante Dynamo

En preliminar Estrella Roja-San Lorenzo

Y vamos llegando a la quinta fecha del Hexagonal. Se juega esta noche, con un programa doble en el que tienen participación los dos equipos europeos: Estrella Roja de Yugoslavia y Dynamo de Moscú.

La jornada se inicia a las 20 horas, con el choque Estrella Roja y San Lorenzo de Almagro, dejando el match de fondo encargado a los conjuntos de Universidad de Chile con los soviéticos.

PRELIMINAR.— Para Estrella Roja este cotejo frente a los argentinos es decisivo para su postulación al título de campeón. Los yugoslavos tienen dos puntos producto de dos empates. Es la tercera vez que juegan en este torneo, y de ganar pasarían a compartir el primer puesto con el conjunto de Colo Colo, con puntos, con un partido menos. Es decir, esta noche se despeja la tabla de posiciones. San Lorenzo por su parte, busca una recuperación, una rehabilitación. Tiene fútbol y equipo para realizar actuaciones de alto nivel, pero les ha faltado estado físico. El fútbol de Estrella Roja, veloz y de alta calidad técnica, puede ser un escollo difícil para los Gauchos de Boedo. En todo caso es un choque de dos escuelas similares. En el papel aparece como un encuentro interesante que puede dar buen fútbol.

DE FONDO.— El colista del Hexagonal internacional, la "U", vuelve a actuar ahora, con reapariciones importantes. Vuelven Marcos y Juan Rodríguez. Tiene un rival de méritos, difícil y que además no quiere perder su condición de puntero e invicto. Viene de vencer a San Lorenzo por tres-uno, no acusa lesionados, han seguido entrenando en forma normal en Santa Rosa dos veces al día, es decir, tienen las mejores posibilidades de lograr una nueva victoria.

Universidad de Chile esta vez formará con Nef en el arco; Gallardo, Juan Rodríguez, Quintano y M. Rodríguez; Hodge y Francisco Las Heras, en el medio campo; Lasso, Camargo, Marcos y Osorio. Según el entrenador Urrutia, se realizarán dos cambios en el segundo tiempo. Guillermo Yávar reemplazará a Las Heras y Araya entrará en lugar de Osorio. La incorporación de Juan Rodríguez y Rubén Marcos es esperada con optimismo en la tienda azul. El zaguero es sello de garantía, y Marcos en el ataque le da peso, peligrosidad y más penetración. La "U" tiene esta noche una gran posibilidad de conseguir una rehabilitación definitiva.

NATACION:

Torneo de Invitación Organizó U. de Chile

El torneo interno de Invitación se realizó durante el pasado domingo la rama de natación del Club Universidad de Chile, en la piscina de Los Leones. Los resultados generales de esta competencia fueron los siguientes:

Primera etapa: 800 mts. damas: M. T. Rober, U. Ch., 12.25.6; 50 mts. ... Infantiles: Alfredo ..., U C., 0.40.9; 100 mts. ... varones Juveniles, ... T. C.: Alejandro ..., U. Ch., 1.01.4; 50 mts. espalda, damas Infantiles: Alejandro Segovia, U. ..., 0.49; 400 mts. crawl Juveniles: Isabel ...

La marca más destacada de la jornada fue el record de ... Saill, representante de la U. de Ch., Pablo Rotman, quien colocó para los 100 metros 1.26.5, lo que viene a constituir nuevo record de Chile para la distancia.

Otros ganadores fueron, Gabriel Leal, U. Ch.; Cecilia Aceituno, U.C.; Angel Rodríguez, U. C.; Martín Guerra, U. C.; Alejandro Saffie, U. C.; Ana Fernández, U. Ch.; Soledad Fernández, U. Ch.; Gabriel Díaz, U. Ch.; Rita Hormazabal, U. C.; Ulbrit Reef, U. Ch.; Julio Ilabaca, U. C.; Emilio Zaror, U. C.; Paulina Hurtado, U. Ch.; Antonio Jsijas, U. C.; Sergio Olivares, U. Ch.; Mario Montes, U. C.; Juan Sepúlveda, U. C.; Amalia Frugone, U. C.

MOLINA-JARAMILLO FIRMARON PELEA POR TITULO WELTER Jr.

Para el 8 de febrero próximo se firmaron los contratos de la pelea entre el campeón welter junior, Mario Molina, con el valdiviano Alberto Jaramillo, en Valdivia. Será a doce asaltos por el título de la categoría.

Ambos púgiles ya se enfrentaron hace algún tiempo en diez rounds, ganando Molina de manera clara. Jaramillo es ídolo en Vallivia y lleva mucho público al Coliseo de la ciudad de los ríos. Incluso sus actuaciones promueven entusiasmo por el boxeo y en el Nacional de Boxeo pasado se notó esa influencia en la gente joven que actuó.

En lo que respecta a Mario Molina, por el momento no tiene otro panorama que defender su corona. Nuestro boxeo profesional está muy dormido, especialmente en el terreno internacional.

SELECCION DE MOSCAS

En la última reunión de los dirigentes de la Federación de Boxeo con el promotor Diógenes de la Fuente, este último comunicó una bonita iniciativa que es de esperar no se quede en palabras. Habrá selecciones de moscas, plumas y gallos entre los numerosos debutantes que se anuncian para este año.

En el mosca debutarán Héctor Molina —gran figura del Nacional Amateur último— Raúl Astorga, Nolberto Soto —otra figura de años pasados— Guillermo Clavería, en el mismo caso de los anteriores; José Pérez y varios otros tanto de Santiago como de provincias.

En el liviano hará su estreno profesional Luis Muñoz, campeón chileno, latinoamericano y representante olímpico en México.

Y en la categoría pesado también se insinúa movimiento ya que se aguarda el debut de Manuel Fernández, Guillermo Walter, Manuel Salazar, Wagner Salinas y otros "elefantes" que se han visto las caras en los torneos amateurs.

CHIONOI A MEXICO

ROMA, 27.— (UPI).— El Campeón Mundial de Peso Mosca, el púgil tailandés Chartchai Chionoi, partió hoy en avión de esta capital con destino a México donde deberá enfrentar al boxeador mexicano Efrén (Alacrán) Torres en un combate por el título.

Originalmente la pelea había sido fijada para el 26 de enero, pero, luego fue aplazada hasta el 23 de febrero, a pesar de las objeciones de México.

Chionoi permaneció más de una semana en Roma entrenándose bajo las instrucciones de su director italiano Umberto Branchini.

YACHTING:

Manuel González Ganó Copa Mengotti Alba

Manuel González fue el ganador de la Copa Mengotti Alba, que para veleros de la clase Sabot, finalizó en su segunda etapa en Algarrobo, y que fue arduamente disputada por más de una docena de competidores.

La prueba, que contó con buen viento, se disputó en cinco últimas regatas, para descartar reglamentariamente una y en un track entre las islas bajas y el canal y la roca del fraile, de una milla.

Computadas las cuatro regatas reglamentarias, el resultado final de este certamen fue como sigue:

1º Manuel González, 2º Alberto González, 3º Miguel González y 4º Gonzalo Larios. El ganador venció en la primera, segunda y cuarta regata, saliendo segundo en la tercera y quinta. El segundo obtuvo las regatas tercera y quinta.

Dura lucha se entabló durante esta última parte del torneo, especialmente entre los vencedores, ya que en la quinta regata Gonzalo Larios y Miguel González lucharon por aventajarse para quedar en el tercer puesto del torneo, lo que finalmente consiguió el segundo de los nombrados.

Arbitro general del certamen fue Marcelino Fernández, asesorado por Hans Wilke. Como juez de partida actuó Ramiro Larios.

¡¡¡HASTA CUANDO, AUDAX!!!

Suman y siguen los triunfos de los pedaleros "verdes". Asociación Ñuñoa o Audax Italiano, poco importa el nombre, cuando en ella figuran los mismos valores que se han adueñado en forma alarmante de todos los torneos nacionales, acentuando una supremacía, cuyas proyecciones futuras es fácil de prever.

¿Dónde va Audax, con esta extraordinaria carrera de victorias? ¿Cuál es la expectativa del ciclismo metropolitano que se encuentra al frente de una fuerza tan poderosa que limita abiertamente sus posibilidades? Preguntas que sin duda obligará a los dirigentes a buscar fórmulas o realizar programas en que los competidores corran con un mínimo de esperanzas de vencer.

En el torneo organizado el domingo recién pasado por el Club Chacabuco, los ñuñoínos se presentaron con dos escuadras —que según declaraciones previas— lucharían entre sí, para poder dar un espectáculo interesante al aficionado y que el torneo adquiriera una jerarquía, que guardara relación con los fines que se tienen al efectuarlo.

En este aspecto se cumplió ampliamente. Manuel González, el ganador, hizo equipo con Jaime Vega, Jaime Inda y Juan Arrué, vistiendo el verde oscuro de Audax Italiano. León al frente de Héctor Pérez, Hernán Delgado y Carlos Kutchel, con la casaquilla verde claro de la Asociación Ñuñoa. Guerra intensa que no hizo olvidar que son compañeros.

Estos 100 minutos tuvieron violencia, que se vio favorecida por la poca resistencia que encontraron de los "afuerinos". Ya en la tercera llegada sacaban vuelta, Kutchel, León, Arrué y Francisco Marroquín, de Bata, que logró prenderse de la rueda de sus adversarios. Luego fue Vega que en forma solitaria logró una vuelta de ventaja. Después sucesivamente fueron González, que sacó cuatro vueltas, Vega que se adjudicó tres más, Delgado y al final todos los ñuñoínos.

Resultado, que el remedio que se buscó, fue más pernicioso que la enfermedad. La lucha interna de estos cracks, dejó al descubierto la poca capacidad actual de sus oponentes y la extraordinaria hegemonía que lucen los muchachos dirigidos por Dino Arrigoni.

Un bonito grupo de especialistas logró reunir la competencia para Cuarta Categoría, donde triunfó en forma aplastante Sergio Thormes, de La Granja, que acciona por el lado exterior de la pista. Thormes, con esta victoria, subió a Tercera Categoría.

Una competencia que mostro a un Manuel González potente y muy seguro en la pista, a Jaime Vega como un "pasista" de muchas condiciones, a Héctor Pérez que trata de volver por sus fueros y a un Arturo León inconocible (menos mal), cuya labor a través de las veinte llegadas se limitó sólo a un juego sin provecho con Augusto Silva, de Carteros. De los "extranjeros", Fernando Ruiz de Green Cross, destacó por el interés que puso en su cometido. Acumuló 20 puntos y logró dos vueltas de ventaja. Marroquín y Mariano Espinoza son otros de los que se puede hablar por la constancia y pundonor con que lucharon. De lo demás nada.

OTRA VEZ SERGIO THORMES

El promisorio pedalero de La Granja, Sergio Thormes, se está constituyendo en figuras de atracción de los festivales de ciclismo. Sus grandes condiciones le han permitido obtener victorias que lo ubican como una de las promesas a corto plazo de nuestro ambiente.

El domingo en las 40 vueltas con 8 llegadas para Cuarta Categoría, le significó un nuevo triunfo, donde hizo prevalecer en forma contundente su velocidad para adjudicarse la mayoría de los embalajes y reunir el puntaje necesario para pasar a la categoría superior, donde sin duda tendrá adversarios que darán pauta para conocer hasta donde llegan sus posibilidades. De todas maneras su desempeño va en alza, y pronto lo tendremos alternando con los campeones.

RESULTADOS GENERALES DEL TORNEO DEL CLUB CHACABUCO

Juveniles 3.000 metros, con 3 Llegadas: 1º Víctor Rojo, del Cóndor; 2º José Pozo, Quinta Normal; 3º Juan Canales, Centenario; 4º Víctor Valenzuela, F. Coppi. Novicios, Australiana: 1º Osvaldo González, F. Coppi; 2º Salatier Cortés, Centenario; 3º Mario Yáñez, Centenario; 4º René Crisostómo, Chacabuco.

Cuarta Categoría, 40 Vueltas con 8 Llegadas: 1º Sergio Thormes, La Granja; 2º Armando Gaete, Quinta Normal; 3º Víctor Araya, Conchalí; 4º Víctor Saavedra, Green Cross. Tercera Categoría, Velocidad: 1º Manuel Martínez, Chacabuco; 2º Juan Garrido Green Cross; 3º Mario Simes, Quinta Normal; 4º Guillermo Aguirre, Green Cross.

TODO COMPETIDOR

100 Minutos con 20 Llegadas: 1º Manuel González, Audax Italiano, 37 puntos y 4 vueltas de ventaja; 2º Jaime Vega, Audax Italiano, 22 puntos y 4 vueltas de ventaja; 3º Carlos Kutchel, A. Ñuñoa, 31 puntos y 3 vueltas de ventaja; 4º Juan Arrué, Audax Italiano 31 puntos y 2 vueltas de ventaja; 5º Hernán Delgado de Audax, 22 puntos y 2 vueltas de ventaja.

Manuel González, el extraordinario rutero de Audax Italiano, debutó exitosamente esta temporada en el velódromo, al adjudicarse ampliamente los 100 minutos con 20 llegadas, teniendo como escolta inmediata a su compañero Jaime Vega, que se está revelando como un "pasista" de grandes condiciones. En la nota gráfica con Jaime Inda, otro buen valor itálico.

Reelegida Directiva del Tiro al Blanco

La Asociación Provincial de Tiro al Blanco de Santiago realizó, conforme a sus estatutos, la elección del directorio que la presidirá durante el año 1969. Los dirigentes elegidos, en su totalidad eran los actuales directivos de esta Asociación, y la nómina completa es la siguiente: presidente, Emilio Avaria; vicepresidente, Juan Aliaga; secretario, Sergio Bustamante; prosecretario, Guillermo Ibáñez; tesorero, Juan Bizama; director de fusil, Eliecer Sanhueza; director de carabina, Hernán Avaria; comisión de fusil, Miguel Vergara; delegados ante la Federación, Emilio Avaria (titular) y Roberto Rojas (suplente).

ELECCIONES EN COLO COLO:

Filial de San Felipe Apoya a Gálvez Aravena

La secretaría de la candidatura de Héctor Gálvez A. a la presidencia de Colo Colo ha enviado la siguiente comunicación.

"Por informaciones emanadas de la ciudad de San Felipe, ha llegado a nuestro conocimiento que la filial de Colo Colo en esa ciudad, en acuerdo oficial de su última reunión, dispusieron el apoyo oficial a la candidatura de Héctor Gálvez Aravena. Esta publicación se hace con la autorización de los dirigentes de la filial, cuya secretaría está ubicada en calle Alameda de Las Delicias N.o 181, de San Felipe.

"Adquirió grandes caracteres la celebración de la inauguración de la nueva Secretaría del Comité "Colo Colo es Chile", la cual ha quedado ubicada en calles Moneda y Cienfuegos. Enorme asistencia de público, de socios de Colo Colo, hinchas y adherentes a la candidatura de Gálvez Aravena.

"En la nueva secretaría, el propio candidato está atendiendo a las personas y a los colocolinos que lleguen hasta el local en procura de informaciones, relacionadas con el pago de cuotas sociales, entrega de carnets o informaciones generales, especialmente en lo que se refiere a la asamblea general de socios que se celebrará el jueves próximo, posiblemente en el Gimnasio Nataniel a las 19 horas, en primera citación y a las 19.30 horas en segunda".

★HIPODROMO CHILE★

Miércoles 29 de Enero de 1969

CARRERAS EXTRAORDINARIAS A BENEFICIO DEL CUERPO DE BOMBEROS DE SANTIAGO

PRIMERA CARRERA.— 1.200 metros.— 10a. serie.— Indice: 0 al 6.— A las 14.45 horas.— PRIMERA VALIDA PARA LA TRIPLE N.o 1.

5	1	Chilita	54	14	J. Salinas	A. Petit	1	13.o de L. Scotch, en 1.200; 1.14 1/5; 53 kilos; 9a. serie
14—14	2	Qué Lástima*	54	9	C. Ojeda	E. Barticevic	2	No corre.
Reap.	3	Very Sweet *	54	13	V. Ubilla	O. Jara R.	3	12.o de El Negro, en 1.400; 1.27 1/5; 54 kilos; 10a. serie
4—7	4	Catamarán	52	15	R. Sagardía	L. Herrera	4	12.o de Rockete, en 1.200; 1.14 2/5; 54 kilos. 10a. serie
Reap.	5	Mallory ..	52	6	L. Murillo	M. Murillo	5	4.o de L. Scotch, en 1.200; 1.14 1/5; 51 kilos; 9.a serie.
7—4	6	Perentorio	52	1	J. Pacheco	R. Bernal G	6	G. a Patache 1.200; 1.14 3/5 con 54 kios; 10a. serie.
Reap.	7	Il Capo ..	51	8	N. N.	O. Lizama	7	No corre, está retirado.
7—12	8	Patache .. *	50	12	S. Azócar	G. Avila	8	2do de Perentorio en 1.200 mts.; 1.15 3/5; 54 kios; 10a. se.
Reap.	9	Adismón ..	49	10	R. Clavería	A. Donati	9	12.o de Marival; 1.400 m.; 1.26 4/5; 50 kilos; 10a. serie
13	10	Cabala	49	16	N. N.	R. Quiroz F.	10	6.o de Jactancia, 1.200 mts.; 1.14; 52 kilos; 10a. serie
Reap.	11	El Trébol *	49	7	L. Rivera	L. Rodríguez	11	13.o de Marival, en 1.40 m.; 1.26 4.5; 50 kilos; 10.a serie.
8—5	12	C. de Plata	48	2	N. N.	E. Scaia	12	13.o de Rockete en 1.200 m.; 1.14 2/5; 49 kilos; 10a. serie
8—5	13	Le Pavois .	48	11	N. N.	R. Villa	13	3.o de Perentorio, en 1.200; 1.14 3/5; 50 kilos; 10a. serie
Reap.	14	El Tunita .*	48	3	D. Sagardía	M. Muscatt	14	9.o de Perentorio, en 1.200; 1.14 3.5; 50 kilos; 10.a serie.
Reap.	15	Hostilina .. *	48	5	C. Paredes	V. Escobillana	15	1.o de Rockete, en 1.200; 1.14 2/5; 49 k.; 10a. serie
Reap.	16	Pintusa ..	48	4	P. Bustos	V. Escobillana	16	11.o de Esfuerzo, en 1.300 mts.; 1.21; 51 k.; Club

CORRALES: 12 con 13 y 15 con 16.

SEGUNDA CARRERA.— 1.200 metros.— 9a. serie "B".— Indice: 4 al 7.— A las 15.15 horas.— SEGUNDA VALIDA PARA LA TRIPLE N.o 1.

12	1	Adusán	54	5	S. Pradenas	M. Muscatt	1	13.o de Sukiyaqui, en 1.200 mts.; 1.13 2/5; 53 k., 9a. serie
13	2	P. Rosa ..	54	3	L. Caroca	L. Toledo	2	13.o de Ganaflor, en 1.200 mts.; 1.13 2/5; 53 k.; 9a. serie
14	3	Promovida *	54	10	E. Soto	M. Muscatt	3	No corre.
7—5	4	Baropa ..	54	8	A. Salas	H. Yáñez	4	5.o de Lengua Mocha, en 1.400 mts.; 1.27; 54 k.; 9a. serie
Reap.	5	C. Sureña ..	54	1	L. Carvajal	A. Proschle	5	15.o de Casilla, en 1.200 mts.; 1.13; 53 k.; 10a. serie
6	6	Guerriere . *	54	7	C. Pezoa	P. Bagú	6	3.o de L. Scotch, en 1.200 mts.; 1.14 1/5; 54 k.; 9a. serie
15	7	Hueleco ..	54	12	J. García	M. Araneda	7	12.o de Sukiyaqui, en 1.200 mts.; 1.13 2/5; 55 k.; 9a. serie
Reap.	8	Pincha	54	9	O. Osorio	P. Inda	8	10.o de Retraida, en 1.000 mts.; 58 3/5; 51 k.; Club
10—13	9	Sanpán ..	54	14	P. Bustos	L. Contreras	9	13.o de Tres Pintas, en 1.400 mts.; 1.26 3/5; 53 k.; 9a. se.
9—13	10	Carraca .. *	53	6	C. Paredes	N. Peralta	10	11.o de L. Scotch, en 1.200 mts.; 1.14 1/5; 53 k.; 9a. serie
12	11	Chandra .. *	53	2	J. Toro	Alej. Castro	11	12.o de Jaletina, en 1.200 mts.; 1.14 1/5, 53 k.; 10a. serie
10	12	Fatalista .	53	11	H. Pilar	S. Miceli	12	8.o de L. Scotch, en 1.200 mts.; 1.14 1/5; 53 k.; 9a. serie
14—8	13	Predicadora	53	15	P. Herrera	E. Becar	13	12.o de L. Scotch, en 1.200 mts.; 1.14 1/5; 54 k.; 9a. serie
Reap.	14	Yunque ...	52	4	V. Ubilla	A. Donati	14	5.o de L. Scotch, en 1.200 mts.; 1.14 1/5; 52 k.; 9a. serie
Reap.	15	Chambeca .	51	13	L. Murillo	E. Rodríguez	15	10.o de Perentorio, en 1.200 mts.; 1.14 3/5; 54 k.; 10a. serie

CORRAL: 1 con 2 y 3.— NOTA: En caso de no correr el N.o 3 PROMOVIDA, no HARAN CORRAL los N.os 1 ADUSAN y 2 PANTERA ROSA.

TERCERA CARRERA.— 1.200 metros.— 9a. serie "A".— Indice: 7 al 8.— A las 15.45 horas.— TERCERA VALIDA PARA LA TRIPLE N.o 1 y PRIMERA VALIDA PARA LA TRIPLE N.o 2.

15	1	Artemio ..	54	10	J. Eguren	Uld. Duque	1	13.o de Metropolitano, 1.200 mts.; 1.13; 53 k.; 9a. serie
Reap.	2	B. Negra *	54	7	E. Guzmán	P. Inda	2	9.o de Sebastiao, en 1.400 mts.; 1.25 3/5; 52 k.; 9a. serie
Reap.	3	Borlita ..	54	16	L. Rivera	H. Gazmuri	3	11.o de Golpéalo, en 950 mts.; 57 4/5; 50 k.; Condicional
4	4	La Suegra ..	54	13	N. N.	H. Gazmuri	4	4.o de Asteria, en 1.200 mts.; 1.13, con 54 kilos; 9.a serie.
Reap.	5	Chipa	54	6	R. Rojas	A. Sepúlveda	5	11.o de Bohne Mine, en 1.200 mts.; 1.14, con 52 k.; Condi.
5	6	D. Azul .. *	54	4	J. Amestelly	R. López	6.o	9.o de Sukiyaqui, en 1.200 mts.; 1.13 2/5; 54 k.; 9a. serie
16	7	Diosa Negra	54	14	N. N.	A. Gutiérrez	7	16.o de Bernicia, en 1.200 mts.; 1.12 1/5; 50 k.; Condicio.
6—3—1	8	Marival ...	54	2	V. Ubilla	D. Torres	8	G. a Chanterelle, en 1.400 mts., 1.26 4/5; con 49 k.; 9a. se.
9	9	Pinocha ..	54	0	H. Olguín	A. Vodanovic	9	5.o de Sukiyaqui, en 1.200 mts.; 1.13 2/5 con 54 k.; 9a. se.
10	10	Populea	54	8	E. Suárez	Alv. Abarca	10	4.o de Sukiyaqui, en 1.200 mts.; 1.13 2/5; con 54 k., 9a. se.
1—3—8	11	Rockete ...	54	12	N. N.	L. Toledo	11	3.o de Sukiyaqui, en 1.200 mts.; 1.13 2/5. 54 kios; 9a. se.
Reap.	12	Voluntariosa	54	1	E. Soto	M. Muscatt	12	9.o de Agua Verde, en 1.400 mts.; 1.26 1/5; 53 k.; Condicio.
5—1—11	13	C. Kann *	53	15	N. Ramírez	O. Jara R.	13	11.o de Tres Pintas, en 1.400 mts.; 1.26 3/5, 52 k.; 9a. serie
15	14	Estático ..	53	5	N. N.	H. Galaz	14	15.o de Tres Pintas en 1.400 mts.; 1.26 3/5, 53 kilos; 9a. se.
5	15	Frutilla ..	53	11	S. Azócar	N. Peralta	15	2.o de Sukiyaqui, en 1.200 mts.; 1.13 2/5, con 53 k.: 9a.
Reap.	16	Sukiyaqui ..	53	3	J. Pacheco	S. Miceli	16	G. a Frutilla. en 1.200 mts.; 1.13 2/5, 53 k.; 9.a serie

CORRAL: 3 con 4 BOCA NEGRA, ex Sovereing.

CUARTA CARRERA.— 1.200 metros.— 8a. Serie "B".— A las 16.15 horas.— (Ind. 8-10). SEGUNDA VALIDA PARA LA TRIPLE N.o 2.

2—3—7	1	I El Name .	54	5	C. Díaz	A. Sepúlveda	1	3.o de Ramonacho, en 1.200 mts.; 1.12 4/5; 54 k.: 8a. serie
3—8—4	2	Lucianella .	54	10	V. Ubilla	Hto. Cisterna.	2	4.o de Bernicia, en 1.200 mts.; 1.12 1/5, con 50 kilos: Con.
Reap.	3	Desconten.*	53	8	O. Lopez	A. Amaro	3	10.o de Miss Digna, 1.200 mts.; 1.13 3/5, con 52 k.; 9a. se.
16	4	Espolazo* .	53	4	C. Ojeda	Hto. Cisternas	4	10.o de Matto Grosso, en 1.200 mts.; 1.13, con 56 k.; Con.
8	5	Miss Libert.	54	6	D. Sagardía	A. Gutiérrez	5	8.o de Bernicia, en 1.200 mts.; 1.12 1/5. 53 k.; Condicional
4	6	Senador* .	54	7	J. Toro	A. Castro	6	4do de Metropolitano, en 1.200 mts.; 1.13; con 53 k.; 9a. s.
Reap.	7	Silenciada .	54	2	J. Pacheco	Fdo. Gazmuri	7	2.o de Ramonacho, 1.200 mts.; 1.12 4/5, con 54 K.; 8a. se
3—4—11	8	Tantauca .	54	13	Edo. Soto	U. Duque	8	No corre.
6—12	9	Una Reina .	54	9	C. Ojeda	R. Rabello	9	9.o de Ramonacho, en 1.200 mts., 1.12 4/5, con 54 K., 8a. s
4	10	Akara* . . .	53	11	J. Castillo	C. Tapia	10	4.o de Fornido, en 1.200 mts.; 1.13, con 53 k.; 9a. serie
Reap.	11	Colombino .	53	14	O. Osorio	C. Tapia	11	12.o de Doña Paz, 1.200 mts.; 1.12 1/5, 48 k.; 9a. serie
25	12	Buen Trago .	53	3	P. Bustos	H. Yáñez	12	15.o de María Salomé, en 1.200 mts.; 1.13 1/5; 53 k., 8a. s
Reap.	13	Forbante* .	53	16	L. Murillo	M. Murillo	13	4.o de Ramonacho, en 1.200 mts.; 1.12 4/5, con 53 kilos: 9.a S.
Reap.	14	Gaita . . .	53	12	R. Sagardía	O. Silva	14.o	10.o de Lustrosa, en 1.000 mts.; 59 2/5, 59 kilos; Club
11	15	Villita . . .	53	15	J. García	R. Villa	15	11.o de Bernicia, en 1.200 mts.; 1.12 1/5, con 54 k.; Condi.
7—6—6—7	16	Tosti . . .	52	1	H. Olguín	E. Becar	16	7.o de Naquever, en 1.400 mts.; 1.26, con 53 kilos; 8a. se.

Corrales 2 con 3 y 4: y el 10 con el 11.

NOTA: En caso de no correr el N.o 4 ESPOLAZO no harán corral el N.o 2 LUCIANELLA con el N. 3 DESCONTENTA.

QUINTA CARRERA.— 1.200 metros.— 8a. Serie "A".— A las 16.45 horas.— (Ind. 12-8). TERCERA VALIDA PARA LA TRIPLE N.o 2 y PRIMERA VALIDA PARA LA TRIPLE N.o 3.

3—1—3	1	Cargoso . .	54	15	S. Azócar	N. Peralta	1	G. a Trompifay, en 1.200 mts.; 1.24 4/5; 51 k.; 7a. serie
Reap.	2	Fox Blue . .	54	7	G. Saavedra	H. Salas	2	No corre.
Reap.	3	Lord Conrad	54	8	M. Ruiz	J. Maldonado	3	12.o de Pecos, en 1.000 mts.; 59; 53 k.; Cond. Club.
Reap.	4	Tauro . . .	54	12	M. Ramírez	A. Vodanovic	4	6.o de Cargoso, en 1.200 mts.; 1.12 4/5; 51 k.; 7a. serie
8	5	Alce	53	11	V. Ubilla	R. Villa	5	8.o de Chacayal, en 1.200 mts.; 1.12 2/5; 54 k.; Condicional
5—12	6	Buen Chico	53	3	J. M. Aravena	C. Muñoz	6	12.o de Naquever, en 1.400 mts.; 1.26, con 54 k.; 8 a. serie
Reap.	7	Coleto . . .	53	9	R. Sagardía	O. Silva	7	3.o de Viscount, en 1.200 mts.; 1.13 3/5; 53 k.; 8a. serie
9	8	Curanie . .	53	14	C. Ojeda	E. Barticevic	8	9.o de Naquever, en 1.400 mts.; 1.26, con 54 k.; 8a. serie
11—11	9	Diverso . .	53	5	R. González	R. Quiroz F.	9	11.o de Chacaya, en 1.200 mts.; 1.12 2/5, con 50 k.; Cond.
8	10	Epicentro .	53	6	N. N.	J. Bernal G.	10	8.o de Viscount, en 1.200 mts.; 1.13 3/5; 53 k.; 8a. serie
Reap.	11	Esterel . .	53	10	O. López	J. Bta. Castro	11	11.o de Aluvión en 1.700 mts.; 1.43 3/5; 55 k.; Condicional
Reap.	12	Kismet* . .	53	13	D. Basoalto	Fdo. Gazmuri	12	10.o de Visconunt, en 1.200 mts.; 1.13 3/5; 55 k.; 8.a serie.
5	13	Viscount* .	53	16	C. Pezoa	P. Bagú	13	G. a Hors Bord, en 1.200 mts.; 1.13 3/5; 53 k.; 8a. serie
13v	14	Corsario Ne.	52	2	S. Vásquez	G. Pombo	14	13.o de Lucidez, en 1.300 mts.; 1.20, 54 k.; Viña
3	15	Pailón . .	52	4	J. Pacheco	G. Avila	15	No corre por estar retirado.
Reap.	16	Rociador . .	52	1	O. Osorio	P. Inda	16	12.o de Xifodonte, en 1.200 mts.; 1.13 4/5; 52 k.; Condicio.

SEXTA CARRERA.— 1.400 metros.— Condicional para potrillos y potrancas de tres años no ganadores.— A las 17.15 horas. — Segunda váida para la Triple N.o 3.

2v—13v	1	Acacio . . .	56	18	M. Ramírez	I. Duque	1	13.o de Don Costa, 1.500 mts.; 60 kilos; Viña.
Reap.	2	Arbitro . .	56	10	A. Poblete	C. Tapia	2	10.o de Argentino, en 1.900 mts.; 2.3, con 52 k.; Handicap
13—14	3	Asteroide .	56	8	H. Ferrufino	G. Juliá	3	14.o de Naquever, en 1.400 mts.; 1.26, con 53 k.; 8a. serie
Reap.	4	Cocktail . .	56	17	C. Miranda	T. Herrera	4	3.o de Pecos, en 1.000 mts.; 59, con 55 kilos; Club
Reap.	5	Desafío . .	56	11	M. Ruiz	P. Valderrama	5	8.o de Supercali, en 1.000 mts.; 58 4/5, con 51 k.; Club
5—4	6	Martín . .	56	13	O. Osorio	P. Valderrama	6	4.o de María Salomé, en 1.200 mts.; 1.13 1/5, 53 k.; 8.a serie.
5	7	El Ciruja .	56	2	J. García	R. Villa	7	5.o de Matt Grosso, en 1.200 mts.; 1.13 con 56 kilos.
4—3	8	Enrico . . .	56	3	J. Amestelly	O. Silva	8	3.o de Saxophona, en 1.500 mts.; 1.32 2/5, 52 k.; 8a. se.
4—6	9	Garzón . .	56	14	J. Burton	E. Cáceres	9	6.o de Shimanekú, en 1.400 mts.; 1.25 3/5, 53 k.; 8a. serie
6	10	Festival . .	56	4	P. Herrera	M. Martínez	10	6.o de Matto Grosso, en 1.200 mts.; 1.13, con 56 k.; Condi.
2	11	Lord Kent .	56	1	V. Bravo	M. Martínez	11	2.o de Chacayal, en 1.200 mts.; 1.12 2/5. con 56 k.; Condi.
14—4	12	Prepondera.	56	5	L. Murillo	V. Contreras	12	4.o de Lengua Mocha, en 1.400 mts.; 1.27, con 53 k.; 9a. s.
7—2	13	Pullami . .	56	6	J. Pacheco	G. Avila	13	2.o de Shimanekú, en 1.400 mts.; 1.25 3/5, con 52 k.; 8a. s.
Debuta	14	Tarro . . .	56	12	J. Gutiérrez	J. Zúñiga	14	Debutante de 3 años, hijo de Tarrerito.
4—3	15	Televisor* .	56	7	P. Ulloa	E. Inda G.	15	3.o de Shimaneku, en 1.400 mts.; 1.25 3/5, con 53 k.; 8a. s.
Reap.	16	Audiencia .	53	16	J. M. Aravena	A. Breque V.	16	5.o de Agua Verde, en 1.400 mts.; 1.26 1/5, con 54 k.; Con.
Reap.	17	Kalista . . .	53	15	J. Egure n	C. Valenzuela	17	4.o de Averia. en 1.200 mts.: 1.13 3/5, con 52 w.; Condicional.
8—10	18	Luna Clara	53	9	L. Rivera	A. Petit	18	10.o de Jaletina en 1.200 mts.; 1.14 1/5; 53 k.; 10a. serie

CORRALES: 5 con 6 y 10 con 11.

SEPTIMA CARRERA.— 1.500 metros.— 4a. Serie.— A las 17.50 horas.— (34 al 46). TERCERA VALIDA PARA LA TRIPLE N.o 3 y PRIMERA VALIDA PARA LA TRIPLE N.o 4.

3	1	Yaverán . .	59	5	J. Pacheco	J. H. Medina	1	3.o de La Fortune, en 1.500; 1. 30 1/5; 49 k.; 2.a serie.
5—4—5	2	Palqui . . .	56	11	J. Amestelly	D. López	2	5.o de La Fortune, en 1500; 1.30 1/5, 48 k.; 2.a serie.
1—1—7—2	3	Aventaja.* .	55	9	Edo. Soto	J. Melero	3	2.o de Elia Gut, en 2.000; 2. 6. 1/5; 54 kilos Handicap.
3—5c—7	4	Santolina .	54	3	M. Ramírez	R. Allen	4	7.o de Dominguín en 2.000; 2. 5 2/5; 47 k; Handicap
2v—4v—18v	5	Husillo . . .	52	7	C. Pezoa	C. Tapia	5	18.o de Meloso, en 1.900; 1. 55 2/5; 51 k.; Viña.
3—2	6	Tunante* .	51	4	D. Sagardía	O. Silva	6	2.o de Faetornido en 1.500; 1.31; 49; 4.a serie.
6—11	7	Bernís . .	49	8	S. Azócar	T. Bustos	7	9.o de Royalero en 1.400; 1. 12 2/5; con 56 k.; 4.a serie.
1—3	8	Rómbica . .	49	1	Edo. Suárez	Alej. Valdés	8	3.o de Raspail en 1.400; 1.24 2/5; 51 k.; 4.a serie.
2—1—1	9	Kepler . . .	48	10	J. Salinas	E. Cáceres	9	Ganó a Ñanco, en 1.400; 1. 25 3/5; 53 k.; 5,a serie.
Reaparece	10	Chamico . .	47	6	H. Olguín	I. Duque	10	14.o de Black Jane en 1.200; 1. 12 1/5; 50 k.; 4.a serie.
1-1-7	11	Tres Fort .	47	2	N. N.	R. Villa	11	7.o de Raspail, en 1.400; 1. 24 2/5; 51 k.; 4.a serie.

OCTAVA CARRERA.— 1.200 metros.— Clásico.— A las 18.25 horas.— E° 12.000 al 1.o. SEGUNDA VALIDA PARA LA TRIPLE N.o 4.

Reap.	1	Relajante .	61	6	G. Saavedra	J. Bta. Castro	1	10. de Fachoso en 1.200; 1. 11 2/5; 61 kilos. Clásico
5—1	2	Viento Fres.	57	3	Edo. Soto	E. Beuzenberg	2	7.o de Aportuno en 1.200; 1. 11 2/5; 57 k.; Especial.
1—2—8	3	Panfleto* .	55	7	O. López	D. Torres	3	No corre.
1—5	4	Oportuno . .	53	5	V. Ubilla	A. Donati	4	Ganó a Mindango en 1.200; 1. 11 2/5; 53 k.; Clásico..
1—1—6	5	Piraza* . .	53	1	J. Amestelly	R. López	5	6.o de Viento Fresco en 1.200; 1. 11 1/5; 54 k.; Clásico.
4	6	Camogli . .	48	2	D. Sagardía	O. Silva	6	5.o de Oportuno en 1.200; 1. 11 2/5; 48 k.; Clásico.
6—4—1	7	Cachivache.	47	4	J. Castillo	M. Martínez	7	Ganó a Caliboro, en 1.200; 1. 11 2/5; 48 k.; 4.a serie.

NOVENA CARRERA.— 1.500 metros.— 7a. serie.— A las 19 horas.— (14 al 20). TERCERA VALIDA PARA LA TRIPLE N.o 4 y PRIMERA VALIDA PARA LA TRIPLE N.o 5.

2—12	1	Intankatón *	54	11	S. Azócar	M. Martínez	1	12.o de Herculina en 1.400; 1. 25 3/5; 53; 6.a serie.
3—4—12—8	2	Rasurado .	54	10	N. N.	D. Torres	2	8.o de Herculina, en 1.400; 2. 25' 3/5; 53; 6.a serie.
4—7—2—4	3	Acida . . .	53	15	A. Salas	H. Yáñez	3	4.o de Betesda, en 1.400; 1' 26";53; 7.a serie
Reap.	4	Respingo . .	53	9	J. Salinas	L. Alvarez B.	4	11.o de Antolín, en 1.400; 1.25 2/5; 51; Viña.
6—1—16	5	Bona Sorie .	52	13	R. Jaque	E. Barticevic	5	16.o de Frisón, en 1.500; 1. 32 2/5; 57; 8.o serie.
Reap.	6	Broiler . .	52	8	M. Ramírez	G. Juliá	6	14.o de Fortunón en 1.200, 1.13 4/5; 54; 8.a serie.
3—7—1—5	7	Motel . . .	52	7	Edo. Soto	H. Miranda	7	5.o de Beterda, en 1.400; 1. 26; 53 k.; 7.a serie.
2—3—2—1	8	Naquever .	52	5	C. Díaz	R. Luna	8	Ganó a Barge, en 1.40 1.26; 54 k; 8.a serie.
17	9	Economist ..	51	2	N. N.	J. Santos	9	17.o de Sorrelito, en 1.500; 1. 32 2/5; 53 kilos, 7.a serie.
2—8—3—13	10	Morelia . .	51	12	J. Latorre	O. Lizama	10	13.o de Betesda en 1.400; 1. 26: 52 k.; 7.a serie.
2—11—6	11	Siberiano .	51	3	N. N.	J. Melero B.	11	6.a de Betesda, en 1.400; 1. 26; 52 k; 7.a serie.
12—14—15	12	Amarina . .	50	4	Edo. Suárez	H. Parra	12	15.o de Caracalla, en 1.400; 1.26; 53 k.; 7.a serie..
6	13	Lobsán . . .	49	11	N. N.	J. H. Medina	13	6.o de Sorrelito, en 1.500; 1.32 2/5; 51 k.; 7.a serie.
2—5	14	Junker . .	48	6	D. Sagardía	O. Silva	14	9.o de Caracalla, en 1.400; 1. 26; 51 k; 7.a serie.
6—9	15	Saxophone .	48	1	N. N.	A. Ramírez	15	5.o de Caracalla, en 1.400; 1. 26; 51 k; 7.a serie.

Buenos trabajos cumplieron algunos dos años en la pista de césped. Parsifal, por ejemplo, trabajó 1.000 metros en 1 minuto 1 segundo 2/5. Por su parte, Huisela pasó 700 metros en 43 segundos tres quintos.

Los mayorcitos también mostraron lo suyo: Oribel cubrió 800 metros en 48 segundos 1/5;; y Cosecha se lució al pasar 1.400 metros en 1 minuto 28 segundos 4/5.

Otros trabajos controlados en la pista del Club Hípico:

Bien los Dos Años

PISTA DE ARENA
500 metros
CAPITULO, J. Escobar, 31.
TITULO, S. Alcaide, 30 2/5.
CONVENCIDA, J. Escobar, 36 2/5
CHANDRA, L. Oliva, 36 3/5.
COLETO, E. Baeza, 36.
AMBARINA, L. Oliva, 37 1/5.

NOTABLE, J. Duarte, 36.
TERCIADO, E. Contreras, 38 1/5.
VISCOUNT, R. Romero, 36 2/5.
700 metros
HUISELA, E. Naranjo, 43 3/5 (dos años).
CAPRICCIO, L. Toro, 45.
800 metros
GUION, L. Toro, 48 2/5.
PIANO FUERTE, J. Escobar, 50 4/5 (2 años).
POLYCARPOS, P. Montoya, 50.
COMPASION, R. Gática, 48 3/5.
LILEN, C. García, 47 3/5, 2 años.
ORIBEL, E. Baeza, 48 1/5.
LUSTROSA, J. M. Aravena, 48 4/5.
APOLISTA, J. Duarte, 48 1/5.
BLACK SPRING, R. Gatica, 49 4/5.
NECTAR, Eduardo Meneses, 50 3/5.
1.000 metros
BROCHA, F. Venegas, 1.3. 2/5.
PANQUEHUINA, R. Sagardía, 1.3.
AGRONOMO, C. Ocampo, 1.8. al carrerón.
EL CHONE, S. Alcaide, 1.5. 3/5.
TEMPRANA, L. Oliva, 1.3. 1/5.
PASTRANA, C. Ocampo, 1.3. 2/5.
GUITA, C. García, 1.3.
BANDOLERA, R. Jaque, 1.4. 4/5.
MOSCATEL, J. Gutiérrez, 1.4.
FLOTADORA, E. Baeza, 1.5.
SHARIF, J. Marchant, 1.4. 3/5.
MISTER K, R. Jaque, 1.4. 1/5.
TAMERLAN, R. Sagardía, 1.2. 2/5.
URSUS, L. Toro, 1.3. 4/5.
PARSIFAL, E. Contreras, 1.1. 2/5 (dos años).
1.200 metros
BULA BULA, J. M. Aravena, 1.18 1/5.
MILICIANO, J. Escobar, 1.16 3/5.

GEORGICA, L. Toro, 1.18.
TOLIN, L. Toro, 1.17 3/5.
LA MILAGRO, E. Naranjo, 1.19 3/5.
LONCOPAN, L. Toro, 1...
4/5.
TALED, E. Baeza, 1.20 ...
ESCOLAR, C. Ocampo, 1...
CATEDRATICO, O. O...
1.16. 2/5.
ORUBA, S. Alcaide, y ...
DESTINADO, C. Oca...
1.17 2/5; iguales.
1.400 metros
BRACELET, F. Venegas, 1...
4/5.
METALIZADO, R. Ro...
1.31.
VARIETE, J. Escobar, 1...
2/5.
CHINCOLCO, C. Oca...
1.29 1/5.
LAZLO, J. Escobar, 1.3...
SPADACCINO, S. Alc...
1.32 2/5.
COSECHA, J. M. Arav...
1.28 4/5.
CAUQUENES, P. Ulloa, 1...
EL PATRONCITO, S. A...
de, 1.31.
JORRO, O. Osorio, 1.3...
1.860 metros
..TENQUEHUEN, R. Ro...
1.59.

Perché: un Cotejo de Mucha Calidad

Perche trabajó para no perder en La Palma. Así lo cree nuestro cronometrador, José Olmos, un hombre de mucha experiencia y el más conocedor en este ramo de tomarle tiempos a los caballos. Con Luis Rivera pasó 500 en 29 3/5, con final de 12 2/5. Otros cotejos fueron:
1.200 metros.—
IL CAPO, J. Latorre, en 1.18. Ultimos 500 en 34 (a voluntad).
VITELIA, P. Herrera, en 1.17 2/5. Ultimos 500 en 33 3 quintos.
COPIHUE ROJO, O. López, en 1.17 3/5. Ultimos 500 en 33 2/5.
1.400 metros.—
RUCAMILLA, Jn. Salinas, en 1.27 3/5. Ultimos 500 en 32 2/5. (Excelente cotejo).
500 metros.—
MISS SHEARWATER, L. Murillo, en 31.
LUNA CLARA, L. Rivera, en 30 3/5.
CHILITA, L. Rivera, en 30.
CAPITAN VENENO, M. Alquinta, en 30 1/5.
CHEZ BON BON, P. Herrera, en 30 2/5.
SAPIENSA, H. Olguín, en 31. Dos años.
1.000 metros.—
BARRY NORTON, P. Herrera, en 1.1. Excelente cotejo.
PILATO, E. Rodríguez, en 1.3 2/5.
950 metros.—
COSACO, A. Díaz, en 1.1 3 quintos.
800 metros.—
TETRAN, J. Castillo, y PETIT ROJO, J. Paredes, en 49. Ultimos 500 en 32. Dos años, viéndose fácil a Tetrán.
DELE QUE DELE, E. López, en 50 2/5. Dos años.
OSO BLANCO, L. Valladares, en 51. Dos años.
TUTUGASTA, J. Castillo, en 50 2/5. Dos años.
MALVA AZUL, J. Castillo, y PALOMERO, L. Murillo, en 51 2/5. Iguales. Dos años.

VIGILANTE H. Olguín, en 50 1/5.
MARCIAL, E. López, en 50.
TENDER, O. López, en 49 3/5.
Trabajos en la pista de arena, subida.
400 metros.—
OPORTUNO, R. González, en 22, bajada.
PERENTORIO, D. Basoalto, en 22 3/5, bajada.
PISTA DE CARRERA
500 metros.—
SAPIENCIA, H. Olguín, en 30 1/5.
800 metros.—
VIGILANTE, H. Olguín, en 59.
TENDER, L. Rivera, en 50.
ROBESPIERRE, J. Eguren, en 49.
RASMILLON, L. Rivera, en 48 4/5.
TETRAN (2 años), J. Castillo, en 48 4/5.
950 metros.—
DELE QUE DELE (2 años), E. López en 59 4/5.
IRONICA (2 años), Juan Salinas, en 1 3/5.
COSACO (2 años), Carlos Díaz, en 1.1 3/5.
1.000 metros.—
BARRY NORTON, P. Herrera, en 1.1 3/5.
BADRIL BUDRIL, J. García, en 1.4.
1.200 metros.—
AMIR, A. Parra, en 1.16.
ENRIQUITO, O. López, en 1.17 2/5.
1.400 metros.—
RUCAMILLA, V. Ubilla, en 1.29 3/5.

ONCE RETIROS

Los siguientes caballos no serán de la partida en la reunión de mañana en el Hipódromo Chile:
1.a Carrera: (2) QUE LASTIMA y (7) IL CAPO
2.a Carrera: (3) PROMOVIDA
4.a Carrera: (9) TANTAUCA
5.a Carrera: (2) FOX BLUE y (15) PAILON
7.a Carrera: (8) ROMBICA
8.a Carrera: (3) PANFLETO
9.a Carrera: (14) JUNKER
10.a Carrera: (11) EXPRESSO
12.a Carrera: (8) NORMAL

En la 2.a carrera del programa, los caballos N.o 1 (Adusán) y N.o 2 (Pantera Roja) no formarán corral.

DECIMA CARRERA.— 1.500 metros.— 6.a Serie.— INDICE: 21 al 26.— A las 19.35 horas.— SEGUNDA VALIDA PA[RA] LA TRIPLE N.o 5.

4—1—4	1	Temporalito	54	2	V. Ubilla	O. Jara	1	4.o de Matto Grosso, en 1.400; 1. 25 1/5; 54 k; 6a ...
12	2	A. Gaucho .	53	13	E. Naranjo	P. Medina	2	12.o de Ñanco en 1.200; 1. 12 3/5; 53 k; 5.a serie
1—1—1—5	3	Sorrelito .	53	14	J. Pacheco	L. H. Sorrel	3	2.o de Rombo Negro en 1.900; 2. 1 2/5; 54 k; Handi...
10	4	Galateo . .	52	3	J. Castillo	D. López	4	10.o de Noel, en 1.400; 1. 25 1/5; 53 k.; 6.a serie.
Reap.	5	Sugestivo . .	52	5	C. Pezoa	J. M. Baeza	5	12.o de Leocadio, en 1.900; 2. 1; 54; Handicap.
Reap.	6	Abordaje .	51	12	O. López	S. González	6	4.o de Tigrecito, en 1.400; 1. 25 2/5; 52 k; 6.a serie.
7	7	Candombe .	51	4	S. Azócar	H. Cisternas	7	7.o de Matto Grosso, en 1.400; 1. 25 1/5; 52 k; 6.a ...
3—5—7—2	8	Coloquio ..	51	9	M. Ramírez	G. Juliá	8	2.o de Herculina, en 1.400; 1. 25 3/5; 53 kilos; 6.a serie
Reap.	9	Ritorno . .	51	10	A. Salas	A. Vodanovic	9	3.o de Pingucha en 1.200; 1. 12 1/5; 51 k.; 5.a serie.
7—1	10	Betesda . .	50	1	L. Albornoz	A. Valdés	10	Ganó a Pangala en 1.400; 1. 26; 52 k.; 5.a serie.
Reap.	11	Expresso . .	50	6	H. Olguín	Fdo. Castro	11	No Corre.
Reap.	12	Pituquin . .	50	8	R. Castro	E. Bécar	12	8.o de Bernicida en 1.200; 1. 12 3/5; 54 k. 6.a serie
5—1—17	13	Frisón . .	49	7	R. Sagardía	E. Inda G.	13	17.o de Herculina en 1.400; 1. 25 3/5; 54 k.; 6.a serie
6—3—3	14	Pandeiro . .	49	11	J. Salinas	E. Cáceres	14	3.o de Betesda, en 1.400; 1.26; 54 k.; 7.a serie.

UNDECIMA CARRERA.— 1.500 metros.— 5.a Serie— INDICE: 25 al 32.— A las 20.10 horas.— TERCERA VAL[IDA] PARA LA TRIPLE N.o 5.

4—10—6	1	Don Ciro .	54	14	J. García	M. Araneda	1	6.o de Le Petit Navire en 2.000; 2. 7; 47 k.; Handicap
7—5	2	Perdido . .	54	3	V. Ubilla	O. Jara R.	2	5.o de Raspae, en 1.400; 1. 24 2/5; 49 kilos; 4.a serie
4—10	3	Veraniego ..	54	6	E. Soto	A. Lab	3	10.o de Raspail, en 1.400; 1. 24 2/5; 49 k; 4.a serie
Reap.	4	M. Shearwa.	53	7	J. Castillo	Fco. Castro	4	10.o de Trianero, en 1.400; 1. 24 2/5; 52 k; 5.a serie
1—1—1	5	Noel . . .	53	4	H. Olguín	Fco. Castro	5	Ganó a Sindicado en 1.500; 1. 32; 56 k.; 6.a serie
1—1	6	M. Grosso .	52	12	G. Jorquera	J. B. Argag	6	Ganó a Poco a Poco. en 1.400; 1. 25 1/5; 52 k; 6.a ...
6—6—3—3	7	Convencida	51	10	J. Salinas	J. Melero	7	3.o de Kepler, en 1.400; 1. 25 3/5; 51 kilos; 5.a serie
13—13—12	8	Padovano .	50	11	O. Escobar	J. Troya G.	8	12.o de Kepler en 1.400; 1. 25 3/5; 52 k; 5.a serie
Reap.	9	Chismosa ..	49	9	R. Clavería	L. Alvarez	9	15.o de Asturiano en 1.400; 1. 25 2/5; 50 k.; 5.a serie
5	10	G. Rojo . .	49	1	M. Ramírez	R. Allen	10	5.o de Tres Fort; en 1.500; 1. 31 4/5; 51 k.; 5.a serie
Reap.	11	M. Love . .	49	5	L. Toro	A. Vodanovic	11	6.o de Royalero en 1.200; 1. 12 2/5; 47 k; 4.a serie
2	12	Nontuela . ..	49	15	R. Sagardía	V. Ramírez	12	2.o de Nontuela, en 1.500; 1. 32; 53 k; 6.a serie.
3—3—6—9	13	Polémica .	49	8	D. Sagardía	L. H. Sorrel	13	9.o de Kepler, en 1.400; 1. 25 3/5; 51; 5.a serie.
5—2	14	Cachari . .	48	2	L. Murillo	M. Murillo	14	2.o de Pingucha, en 1.200; 1. 12 1/5; 54 k.; 5.a serie
Reap.	15	Cantuta . .	47	13	E. Suárez	C. Tapia	15	6.o de Caliboro, en 1.200; 1. 12 2/5; 52 k.; 6.a serie

DUODECIMA CARRERA.— 1.500 metros.— 9.a Serie.— INDICE: 6 al 13.— A las 20.45 horas.

15—2	1	Barge . ..	55	16	L. Caroca	O. Jara R.	1	2.o de Naquever, en 1.400; 1. 26; 53 k.; 8.a serie.
6—2	2	Chollinco .	55	15	R. Castro	Ramírez	2	2.o de Tres Pintas, en 1.400; 26 3/5; 54 k.; 9.a serie
8—11	3	Churumbel .	48	1	L. Rivera	A. Ramírez	3	11.o de Lengua Mocha, 1.400; 1.27; 53 kilos 9.a serie
3—1—2—9	4	El Negro . .	55	6	C. Pezoa	Alv. Abarca	4	9.o de Shimanekú; en 1.400; 1. 25 3/5; 54; 8.a sira.
7—3	5	Altivo . . .	54	8	G. Jorquera	O. González	5	3.o de Naquever en 1.400; 1. 26; 53 k.; 8.a serie.
6—9—8	6	Glenwood .	54	4	J. Eguren	A. Amaro	6	8.o de Sorrelito, en 1.400; 1. 26;; 53 k.; 9.a serie.
2—3—1	7	L. Mocha . ..	54	7	S. Azócar	A. Lab	7	Ganó a Mondragón en 1.400; 1. 27; 53 k.; 9.a serie.
12	8	Normal .	54	2	C. Díaz	V. Contreras	8	12.o de Pullami en 1.400; 1. 253/5; 53 k; 8.a serie
4—11	9	Rastrojo .	54	10	E. Soto	D. Sandoval	9	11.o de Shimanekú, en 1.400; 1. 25 3/5; 53 k; 8.a serie
3—7	10	Jack Soo . .	53	14	G Saavedra	A. Gutiérrez	10	7.o de Chimaneku, en 1.400; 1. 25 3/5; 52 k; 8.a serie.
11	11	Monsieur . .	50	3	J. Pacheco	H. Galaz	11	11.o de Naquever en 1.400; 1. 26; 53 k; 10. serie
2—7—8—2	12	Gin Solo . .	50	9	O. López	S. González	12	2.o de El Negro en 1400; 1. 27 1/5; 51 k.; Club.
Reaparece	13	Travieta . ..	49	11	L. Toro	J. Cavieres	13	6.o de Lengua Mocha, en 1.000; 59; 53 k.; 9.a serie
2—7—8—7	14	Biyev . .	48	5	N. N.	M. Valenzue	14	7.o de Lengua Mocha, en 1.400; 1. 27; 53 k; 10.a serie
Reaparece	15	Manidú .	48	12	D. Sagardía	Ig. Duque	15	10.o de Franquia en 1.200;; 1. 13 2/5; 53 kilos; 9.a ...
12	16	Parsimonia .	48	13	L. Murillo	D. Miranda	16	12.o de Lengua Mocha en 1.400; 1. 27; 53 kilos; ...

CORRAL: 2 con 3.

...ado de afuera), y Contrafuerte (lado interior) se ven "correteados por Aventino. Ganó al final Dominguín, pero Aventino le hizo pelea. Fue el único cotejo en "masa".

Ganadores para el Millón LA NACION y Martini

...a nueva etapa del concurso hípico que or... ...CION y "Martini". Sólo cuatro personas ...fórmula exacta: 9-3-7, correspondient, a la ... carrera respectivamente. Los ganadores ...venir mañana a las 18 horas, a retirar sus premios son los siguientes: Luis Abarca P. 922312, Antonio Gutiérrez G., 4366213; Luis Godoy Gómez 2326586, y Fernando Coven Gomez, 1703999. Todos deberán venir premunidos de su Cedula de Identidad a las 18 horas, a Agustinas 1269, primer piso. 4

...urió Mileo

...una peritonitis, ...ejemplar en la ...domingo.

...ORES
...Somerset, Pri... ...e Chino, perdie-... ...n de reproduc-... ...ica palmeña.

...en tratamiento ...tente.

LUMA
Está siendo tratada de un cólico hepático.

ME DA GUSTO
También está en tratamiento por encontrarse inapetente.

PILLIN
Continuará su campaña en manos de Miguel Valenzuela.

STARVIC
Iniciaron su enfrentamiento Starvic y My Princess en manos de Armando Lab.

...ciones para las Carreras ...bado 1.o en el Hip. Chile

Loncopán . . . 51
Lvov 51
Ostentación . . 51
Pamplónico . . 51
Tarento 51
Alcarayán . . . 50
Bernicia 50
Diocleciano . . 50
Miss Digna . . 50
S. Elite 50

Premio KABU. 1.200 M. 6.a Serie.— INDICE: 20 al 35.
El Aromo . . . 54
Pagoa (25) . . . 54
Vigilante . . . 54
Iluminado . . . 53
Lucena 53
Banco 52
Nuevo Ola . . . 52
La Mía 52
Pillanca 52
Presionada . . . 52
Absoluto 51
Alcine 51
Guitarreando . . 51
Lord Whisky . . 51
Pormenor . . . 51
Corza 50
Nacareco 50
Partesana . . . 50
Redoblona . . . 50
Rinde 50
Sigamausán . . . 50
Campiña 49

Premio KADINE 1.200 m. 7.a "A" serie. INDICE: 18 al 20.—
Brochita . . . 54
Calixto 54
Canelita 54
Comanchero . . 54
Dahomey . . . 54
Dominique . . . 54
Emu 54
Harta Luz . . . 54
Huanchaca . . . 54
La Preferida . . 54
Mercado Persa . 54
Vespertino (20) 54
Chicalote . . . 53
Espliego 53
Royero 53
Soberbio 53
Uruguay 53
Franquia 52
Mazarino . . . 52
Puente Bureo . 52
Reading 52
[illegible] . . . 52

Premio KALUGA.— 1.200 m.— 7.a Serie "B" —Indice: 15 al 19.
T. Amaru . . . 54
C. Veneno . . . 54
Celo 53
Gran Fe 53
Catedral 52
Chacayal . . . 52
Del Sol 52
La Yoya 52
M. Margarita . . 52
Picadero . . . 52
Ramonacho . . 52
Verrocchio . . . 52
Anzuelo 51
Cargoso 51
Florecer 51
Morelia 51
Rebelión 51
Píndaro 50
Royal Assent . . 50
Trompifay . . . 50
Tyer 50

Premio KARIM. — 1.200 m.— 8.a Serie "A".— Indice: 12 al 15.
Bisiesto . . . 54
Escándalo . . . 54
Gitanera . . . 54
Ramillero . . . 54
T. D'Argent . . 54
Barón 53
Cobija 53
María Salomé . 53
María Soledad . 53
Servia 53
Virtuosa . . . 53
Casilla 52
Coperado . . . 52
Chorien 52
Hors Bord . . . 52

Salomónico . . 52
Tatarina . . . 52
Fouquet 51
Ludmilla . . . 51
Trapalacucha . 51

Premio KELITA.— 1.200 metros.— 8a. serie "B".— Indice: 9 al 12.
Emilienne (12) 54
Hija del Viento 54
Búscalo 53
Eclipsada 53
El Name 53
First Love 53
Lady Patricia .. 53
Macaneo 53
Neutro 53
Normal 53
Rosa Gris 53
Tesorero 53
Belesa 52
Black Spring .. 52
Frutilla 52
La Ponderosa .. 52
Last One 52
Manja 52
Pizana 52
Trágica 52
Buen Trago .. 51
Laurel Scotch .. 51

Premio KIMONA.— 1.200 metros.— 9a. serie "A".— Indice: 8 al 9.
Akara 54
Belleza Negra .. 54
Boedo 54
Brocha 54
Contranadie .. 54
Eno Vesi 54
Gino (9) 54
Kalista 54
La Cuca 54
Mr. Chasquilla .. 54
Pisotón 54
Polloico 54
Una Reina 54
Yashím 54
Araujo 53
Boca Negra 53
Bonsoir 53
Epatant 53
Lady Q 53
Siguapa 53

Premio KODAKEANA.— 1.200 MTS.— 9a. "B" Serie.— INDICE: 6 al 8.
Celacuco (8) . . 54
Temprana . . . 54
Baropa 53
Bula Bula . . . 53
Caro Kann . . . 53
Cotidiano . . . 53
Cuita 53
Mallorquín . . . 53
Preponderante . 53
Sernasa 53
Tarita 53
Temerario . . . 53
Vendimiador . . 53
Adulona 52
Belle Brune . . 52
Estrelucha . . . 52
Lorita 52
Luna Clara . . . 52
Promovida . . . 52
Verina 52

Premio KURDA.— 1.200 MTS.— 10a. Serie.— INDICE: 0 al 6.
Olivina (6) . . . 54
Very Sweet . . . 54
Carraca 53
Fatalista 53
El Fortín 52
Iturriaga 52
Vitelia 52
Il Capo 51
Ketty 51
Observada . . . 51
Sierra Bella . . 50
Chamberlain . . 49
El Trébol 49
Tender 49
Andalucita . . . 48
Bergamota . . . 48
Colignón 48
L. Blanca 48
Millacura . . . 48
Rasgo 48

Enrique Araya en los lomos de Astronome. Viene desde Brasil para animar la carrera más importante del turf porteño. Tiene, como siempre, mucha fe.

Todavía comentan su apronte en Viña del Mar:

BARDISTAN: "A TIRO DE CAÑON"

Crónicas de: MIGUEL HUMBERTO AGUIRRE
Fotografía de: OSCAR ROSALES
(Enviados Especiales de LA NACION)

VIÑA DEL MAR, (Especial).— Los dos ancianos y él estaban afirmados en la baranda que circunda a Caleta Abarca y observaban el mar. Eran las 6 de la mañana y 35 minutos. La playa, que siempre está repleta de "divas" y "divos", ahora estaba sola. Caía una llovisna suave. Ellos se veían abrigados. El viento soplaba fuerte. La bandera del mástil que está enclavado en la arena ondeaba. También vibraba un lienzo, donde se leía: "Domingo 2 de febrero. "El Derby". Para nosotros "El Derby" estaba comenzando en ese instante. Cuándo aquéllos dos ancianos miraban el mar. La playa que estaba desierta. Nosotros íbamos hacia el Sporting Club a "ver" los aprontes.

El disco, famoso hoy por hoy, dice que... "todo empezó como jugando...". Para nosotros comenzó en medio de sonrizas y caras amigas, llegara a la vieja puerta de Navarro. Incluso, allí nos vimos con muchos colegas que habíamos pérdido de vista en la capital por la inactividad del Club Hípico. Los entrenadores santiaguinos nos salieron al paso para indagar noticias de la capital..." ¿y cuándo se arregla el asunto...? (....se referían a la huelga hípica...) ..."por aquí dicen, que esta semana hay carreras. ¿cierto? "Pensamos que estaban bien informados. Respuesta, sonrisas, rostros quemados, nos indican que aquéllos, están "mejor" que los de Santiago. Los paseos interiores del Sporting (...aquélos que dejó "de primera" el administrador Alcántara...) se ven repletos de valores. La explicación nos llega luego. La población caballer porteña está; por éstos días, sobre los 750 elementos. Siempre llega a los 350 y nada más. La deficiencia habitacional caballuna es pavorosa. No hay una pesebrera para nadie.

Cuando faltan cinco para las ocho —y la garúa seguía— el nuevo administrador termina de recorrer la cancha y da el vamos. Galopa Nassau guiada por su empleado. y también Astronome con Enrique Araya. Hay muchas miradas para todos.

A las 8 horas y 10 comenzó la actividad en serio. El trabajo para los relojes. Todos, al final, conformes, pero comentando, por sobre todas las cosas, los cotejos de Aventino y Bardistán, dos valores que se vieron bastante bien.

En pareja trabajaron Gran Vital (Carlos Astorga) y Canadian Lord (Jorge Salinas). Gran Vital, siempre con "su simpatía" muy presente. Se tiró tres veces hacia afuera, obligando a Salinas a "ponerle caballo" para que al final corriera derecho. Trabajaron 2.400 metros. Primeros 300 metros en 19 segundos 2/5. Vuelta —es decir, 2.190 metros— en 2 minutos 14 segundos. Los 2.400 metros en 2 minutos 33 segundos 2/5. Ultimos 200 metros en 12 segudos 4/5. Canadian Lord ganó por tres cuerpos y se vio fácil al lado de su rival.

Cuando trabajó Bardistán, todos los ojos estaban puestos en él. Lo movieron en 2.290 metros. Los primeros 200 metros en 13 segundos. Los 2.190 metros —una vuelta a la pista— en 2 minutos 19 segundos. Total para el recorrido, 2 minutos 31 segundos. Ultimos 200 metros en 11 segundos 4/5. El palmeño en las primeras distancias fue a entera voluntad. Muy medido por su jinete ("la carrera se disputa el domingo", fue su explicación), quien sólo restando unos 800 metros, "le soltó" las riendas, marcando tiempos finales de mucho valor. Indiscutiblemente, la gran carta para la carrera del domingo.

Luego vinieron otros cotejos: Mariscal, con Luis Yáñez, 2.400 metros en 2 minutos 38 segundos. Primeros 300 metros en 20 segundos. Vuelta, en 2 minutos 20 segundos cuatro quintos. Ultimos 200 metros en 11 segundos 3/5. Pisis, con Sergio Vásquez, 2.400 metros en 2 minutos 34 segundos 2/5. Primeros 300 metros en 19 segundos. Una vuelta en 2 minutos 16 segundos. Ultimos 200 metros en 12 segundos 4/5. Posilipo, Oscar Saavedra, 2.400 metros en 2 minutos 47 segundos 2/5. Primeros 300 metros en 21 segundos 3/5. Una vuelta a la pista, 2 minutos 27 segundos dos quintos. Tamborín, Carlos Silva, 2.090 metros en 2 minutos 21 segundos 1/5. Primeros 200 metros en 12 segundos 2/5.

En grupo trabajaron Dominguín (Gastón Saavedra), Contrafuerte (Juan Aliaga) y Aventino. Este último le dio ventaja a los dos primeros. Ganó Dominguín, pero segundo llegó Aventino corriendo mucho al final. Ultimo Contrafuerte separado varios cuerpos. Para la pareja Dominguín — Contrafuerte, se controlaron para los 2.400 metros 2 minutos 33 segundos 2/5. La vuelta en 2 minutos 14 segundos. Primeros 300 metros en 19 segundos. Ultimos 200 metros en 13 segundos. Aventino, por su parte, anotó 2 minutos 32 segundos 4/5 para los 2.400 metros. Primeros 300 metros en 19 segundos 1/5. La vuelta a la cancha en 2 minutos 13 segundos 2/5, y los últimos 200 metros en 13 segundos.

El tordillo Zenith, por su parte, se vio muy bien y sus allegados quedaron muy contentos. Lo dirigió Juan Toro anotando 2 minutos 33 segundos para los 2.400 metros. La vuelta a la pista (2.190 metros) en 2 minutos 14 segundos. Primeros 300 metros en 13 segundos finalizando los últimos 200 metros en 12 segundos 3/5.

POR ARENA

Dos valores trabajaron por la arena: Aluvión, con Carlos Pezoa, y Presagio con Galvarino Jorquera. Muy bien presagio.

Aluvión pasó 2.000 metros en 2 minutos 16 segundos 2/5. Primeros 200 metros en 13 segundos 2/5. Ultimos 200 metros en 14 segundos.

Presagio cotejó 2.200 metros anotando 2 minutos 29 segundos. La vuelta a la pista de arena (2.000 metros) en 2 minutos 15 segundos. Primeros 200 metros en 13 segundos 2/5. Ultimos 200 metros en 14 segundos.

Terminaron los cotejos, y el viento seguía pegando con cierto rigor. Cuando todos nos íbamos, y la garúa no se retiraba, Meloso ingresó a la pista de carrera. Lo montó Oscar Saavedra. Galopó largo una vuelta. Todo estaba concluido. El comentario era la sorpresa de las anotaciones.

E. Araya: "Corrí otros con menos opción"

—¡Qué dice mi Gran Pelé! —lo anota Galvarino Jorquera.

—¡Aquí estamos mi Gran Fernandel! —responde Enrique Araya.

Ambos muchachos se abrazan. Todos sonríen. La verdad es que no son propiamente figuras de un torneo de belleza, y ambos muchachos se "florean" mutuamente.

Araya está otra vez en Chile... Y en Viña del Mar.

—¿Por qué he venido? Simplemente porque siempre que me llamen desde Viña del Mar vendré. Esta ciudad me hizo jinete y a ella le debo todo lo que soy. Nunca terminaré por agradecerle.

—¿En qué condiciones vengo? Las mejores. Me han pagado el pasaje y algunos "cointos" para el bolsillo. Claro que lo que má vale es la distinción que significa para mí, el que se hayan acordado que aún soy jinete. No me han olvidado, y eso vale por sobre todas las cosas.

—¿Acaso espero ganar? Siempre que me subo a un caballo de carrera espero ganar o hacer lo humanamente posible. Esta vez no será diferente. Daremos batalla.

—¿Qué me ha parecido Astronome? Me gusta calificar a mis conducidos después de las carreras. Antes es muy aventurado. Aseguran que tuvo muchos problemas en la Copa "Jackson". Siquiera éste viene de figurar. Corrí otros que nunca hicieron nada y ganaron El Derby".

—¿Los rivales? Tengo por norma respetarlos. Mirarlos a todos con mucho cuidado. No he cambiado y creo que todos llegan muy bien. La carrera será interesante.

—¿Una alegría a mi regreso? Ver a mi madre, mi padre, mi hermano. Comprobar que la gente no me ha olvidado. Que guardan un buen recuerdo. ¡Ah! Y algo muy importante: saber, por lo que me han contado, que colegas míos de aquí, de Viña del Mar, como son los casos de Azócar y Astorga, son "taitas" en la capital. Eso es muy satisfactorio para mí, que me considero un jinete "viñamarino".

Y los saludos siguen y siguen.

Tiene razón Enrique Araya: no lo han olvidado.

17 RIVALES PARA "EL DERBY"

Abbey y Tamborín fueron las sorpresas de última hora en las anotaciones. En definitiva, al parecer (hoy puede haber deserciones), quedarán catorce machos y tres hembras.

La lista de anotados:

ALUVION, C. Pezoa	58
ASTRONOME, E. Araya	58
AVENTINO, E. Guajardo	58
BARDISTAN, J. Amestelly	58
CANADIAN LORD, J. Salinas	58
CONTRAFUERTE, J. Aliaga	58
DOMINGUIN, G. Saavedra	58
GRAN VITAL, C. Astorga	58
MARISCAL, L. Yáñez	58
MELOSO, P. Ulloa	58
POSILIPO, O. Saavedra	58
PRESAGIO, G. Jorquera	58
TAMBORIN, C. Silva	58
ZENITH, J. Toro	58
ABBEY, C. Jorquera	55
NASSAU, S. Azócar	55
PISIS, S. Vásquez	55

Un gran apronte el de Bardistán. Juan Amestelli se muestra muy conforme. Todos aseguran que gana.

Gran Vital: el Iracundo de "El Derby"

Muy temprano estuvo en la pista uno de los comisarios del Sporting. Aprovechó que en la cancha estaba un director de la institución y le confidenció que el Club Hípico les había enviado una nota donde les comunicaba que Juan Aliaga, podría CORRER EL DIA 2 DE FEBRERO. El comisario le pidió al director que ellos decidieran en su reunión.

S. AZOCAR

El último jinete en llegar a la pista fue Sergio Azócar. El líder había trabajado a Nassau el domingo, por ello no tenía mayores responsabilidades. Nos contó que el sábado regresó muy tarde a Viña por las carreras nocturnas y que la verdad era que se sentía algo cansado. Entre carrera y carrera, los días de reunión en el Sporting, Azócar se entretiene con su hija, que es llevada al hipódromo por su bella esposa.

C. ASTORGA

"La verdad es que este jovencito Gran Vital ya se está poniendo cargante. Voy a tener que agarrarlo firme en una de éstas..." Lo comentó Carlos Astorga luego del cotejo de Gran Vital que estuvo otra vez "iracundo" preocupando a su entrenador y a su dueño.

OPINION GENERAL

Todos los entrenadores están convencidos que Bardistán no se veía afectado por el pasto en sus actuaciones en el Club Hípico, sino que por el sentido o "mano", en que se corre en esa cancha. En Viña del Mar, en cancha de pasto, cada día está trabajando mejor. Esa opinión es general.

SORPRENDIO

La inscripción de Abbey hizo abrir tamaños ojos a muchos. No era para menos: días atrás, en una carrera de caballos de cuarta serie no hizo nada. Ahora pretenden ganar El Derby... porque correr significa... querer ganar...

PRESAGIO

Según su entrenador, Oscar González, trabajó a Presagio por pista de arena, porque estaba muy gordo. Es lógico, Presagio está de vacaciones, y eso significa "gran vida".

MUCHA FE

Aquellos reporteros que se dedicaron a hacer encuestas entre los entrenadores para saber qué pensaban de la carrera, al hacer un balance se llevaron una gran sorpresa: "TODOS TRABAJARON MEDIDOS..." "TODOS NO TIENEN PROBLEMAS..." "TODOS CREEN ESTAR EN PELEA..." y "TODOS TEMEN A BARDISTAN..."

HAY CARRERAS ESTE DOMINGO EN EL CLUB HIPICO

Informó en la tarde de ayer el Club Hípico que recibirá inscripciones en el día de hoy para la jornada hípica del domingo que reabre las actividades en huelga de ese centro hípico.

Los entrenadores podrán anotar en la misma cancha hasta las 10 de la mañana. En la Oficina de Estadística, a las 10.30. Las montas y retiros se recibirán mañana miércoles.

El miércoles 5 de febrero habrá carreras extraordinarias. Las anotaciones se recibirán el jueves 30.

BICICLETAS

DIFERENTES MEDIDAS TRI- ciclos reparto, repuestos por mayor, menor. Facilidades. Importadora Cicles Victoria. Represenantes de la "Tour de France", San Diego 1317, fono 55117. Matucana 26-D. 31-I-69

BICICLETAS DE NIÑOS Y niñas, aros 16, 18, 20, 22, 24. Calidad garantizada. Precios de fábrica. Mayor y menor. Despachos a provincias contrareembolso. Armaduría Internacional. Exposición 348. 31-I-69

14) Estatutos y Legales

QUINTO JUZGADO CIVIL concedió posesión efectiva herencia Gustavo Augusto Riquelme Lagos a Alicia Eugenia, María Graciela, Oscar Eduardo Sinesio y Eliana Inés Riquelme Lagos; posesión efectiva herencia María Ana Lagos de la Fuente a mismos herederos nombrados.— Secretario. A. 28—14

QUINTO JUZGADO CIVIL concedió posesión efectiva herencia Magdalena Hederra Silva a Liliana Magdalena, Francisco José, Rodrigo y María Magdalena Donoso Hederra, sin perjuicio derechos cónyuge Solano Donoso Donoso.— Secretario. A. 28—14

QUINTO JUZGADO CIVIL concedió posesión efectiva herencia Luisa Lupercia Raffo Latorre a Aída Lidia, Irma del Carmen, Paulino y Juan Ignacio Raffo Latorre y Guillermo Segundo Marcelo Martín y Mario Eugenio Raffo Lazo. Secretario. A. 28—14

QUINTO JUZGADO CIVIL concedió posesión efectiva herencia Raimundo Ortúzar Vial a Fernando Ortúzar Vial. Inventario solemne practicaré 29 actual, 10 horas. Secretario. A. 28—14

QUINTO JUZGADO CIVIL concedió posesión efectiva herencia María Sofía Herrera a Camila Sofía del Rosario Chaparro Herrera. Inventario solemne practicaré 29 actual, 10 horas. Secretario. A. 28-14

PRIMER JUZGADO CIVIL de Mayor Cuantía de Santiago, concedió el dieciocho de enero de mil novecientos sesenta y nueve la posesión efectiva de la herencia intestada quedada al fallecimiento de don David Arancibia Arancibia, a sus hijos legítimos los señores Manuel Antonio, Lipoldina del Rosario, Liboria del Carmen, Sixta Alejandrina y María Ermelinda Arancibia Flores, sin perjuicio de los derechos de doña Ermelinda Flores, en su calidad de cónyuge sobreviviente. La Secretaria. Z. 25 27 28-14

QUIEBRA: HILDA ERNST Blanco: Segundo Juzgado Civil Mayor Cuantía San Miguel, por resolución 26 de diciembre de 1968, se declaró la quiebra de Hilda Ernst Blanco, comerciante, domiciliada en Abranquil 5970, paradero 16 Avda. Ochagavía. Las personas que tengan bienes o papeles pertenecientes a la fallida deben entregarlos dentro de tercero día al Síndico de Quiebras, bajo pena de ser tenidos por encubridores o cómplices de la quiebra. Adviértese al público que no debe hacer pagos ni entrega de mercaderías a la fallida bajo pena de nulidad de las mismas. Los acreedores residentes en el territorio de la República deben verificar sus créditos y preferencias dentro de 30 días bajo apercibimiento legal. Las notificaciones legales se efectuarán en el diario La Nación.— Secretario. C-29-14

PRIMER JUZGADO CIVIL de Mayor Cuantía, Santiago. Por auto de 21 de enero de 1969, se concedió la posesión efectiva de los bienes quedados al fallecimiento de doña Margarita de la Fuente a sus hijos legítimos: Manuel, Olga, Carmela y Ernestina Tapia de la Fuente. Trámite se conforme Art. 33 y siguientes de la Ley N.o 16.271.— Secretario. Z-28-14

QUINTO JUZGADO CIVIL concedió posesión efectiva herencia Luis Vicente Mardones Otaíza a Juan Esteban, María Josefina, Luis Eduardo, Guillermo, María, Julia Berta, Raimundo Alfonso, María Graciela, y Sergio Rodolfo Vicente Mardones Verdugo. Inventario solemne practicaré 29 actual, 10 horas.— Secretario. A-29-14

QUINTO JUZGADO CIVIL concedió posesión efectiva herencia Hanora Lisnei Llewelyn Harold a Gwendolina Isabel Llewelyn Harold.— Secretario. A-29-14

QUINTO JUZGADO CIVIL concedió posesión efectiva herencia Rosa América Segovia Castillo a Marta Adriana y Luis Francisco Castillo González, y Ruperto Cádiz Castillo. Inventario solemne practicaré 29 actual, 10 horas.— Secretario. A. 28—14

QUINTO JUZGADO CIVIL concedió posesión efectiva herencia Josefina del Carmen Bastidas Montero a Clementina Bastidas Montero; José Miguel Espinoza; a Godofredo Gamadiel, Gastón Ismael, Elia Constancia Cornelia, Séfora Tomasa Judith, Ligia del Tránsito, Fabiola Ismenia Rosalía, Miguelina Maritza, Felicidad Adriana Perpetua Bastidas Muñoz.— Secretario. A. 28—14

CHEQUES NULOS POR RO- ro: Serie AA N.o 9568083 al 100 del Banco Sud Americano. A-30-14

HABIENDOSE EXTRAVIADO cheque E° 100.— Serie AP. N.o 5534725 Banco del Estado Suc. Providencia. Queda nulo por aviso correspondiente. A-30-14

HABIENDOSE EXTRAVIADO la Libreta N.o 1216418 del Banco del Estado de Chile, perteneciente a Cesareo Roberto Galilea Bravo, queda nula por haberse dado aviso. A-30-14

ELECCIONES: ANTE EL Inspector del Trabajo señor Máximo Alonso quedó constituído el Directorio definitivo del Sindicato Profesional de E. de Casas de Repuestos y Accesorios de Automóviles de Santiago, resultando elegidas las siguientes personas: Conrado Schule Arenas, presidente; José Díaz Díaz, secretario; Elceario Solís, tesorero; Pedro Quezada Salinas y Manuel Canales Ibacache, directores. Se hace la publicación respectiva en conformidad a las Leyes vigentes.— El Secretario. A-30-14

PRIMER JUZGADO CIVIL San Miguel, resolución 21 enero 1969, concedió posesión efectiva herencia intestada de Luis Fuentes Arriagada a hijos legítimos Laura Luisa, María Isabel, Juan Carlos y Miguel Angel Fuentes Riquelme, sin perjuicio derechos cónyuge sobreviviente Marta Lucila Riquelme Riquelme. Practicaré inventario solemne 31 enero 1969, 11 horas, en Secretaría.— Secretaria. A 25-27-28 14

TERCER JUZGADO CIVIL de Mayor Cuantía de Santiago, concedió el veinte de enero de mil novecientos sesenta y nueve, las posesiones efectivas de las herencias intestadas y testada quedadas al fallecimiento de doña Aurelia Córdova Hevia a su cónyuge sobreviviente don Próspero Hernández González, y la de éste a sus herederos testamentarios y sobrinos legítimos, don José Ernesto y doña María Georgina Córdova Hevia.— El Secretario. Z-28 14

PRIMER JUZGADO CIVIL San Miguel, Resolución 6 enero 1969, concedió con beneficio inventario, posesión efectiva herencia intestada de Oscar Molina Castillo a hijo legítimo Oscar de la Cruz Molina Parada, sin perjuicio derechos cónyuge sobreviviente Aurora de la Cruz Parada Navarrete. Practicaré inventario solemne 29 enero 1969, 11 horas, en Secretaría.—Secretaria. A.28|14.

14) Estatutos y Legales

CONSTITUCION DE SINDI- cato.— Con fecha 24 de enero de 1969, a las 20 horas, en Porvenir 342, ante la presencia del Inspector del Trabajo, señor Juan Poblete Flotts, se constituyó el Sindicato Profesional de Obreros y Empleados de "Imprenta Badal", designándose la siguiente directiva provisoria: Presidente: Gustavo Meneses Campillay. Secretario: Marco A. González Vidal. Tesorero: René Muñoz Herrera. Directores: Manuel Alvarez Castro y Horacio Lorca Díaz. Se hace la presente publicación de acuerdo a lo establecido en el Artículo 378 del Código del Trabajo.— El Secretario. A-30-14

CUARTO JUZGADO CIVIL Mayor Cuantía. Quiebra Egidio Gabrielli. Resolución 9 enero 1968 tuvo por acumulados estos autos quiebra autos rol 765—67, Tercer Juzgado Civil Mayor Cuantía.— Secretario. A-29-14

HABIENDOSE EXTRAVIADO los títulos números 177376 188115 - 207451 - 214433 y 220935 por 294—126—196—212 y 219 acciones respectivamente de "Empresas Industriales El Melón S. A." y los títulos números 32124 y 35249 por 65 y 686 acciones respectivamente del Banco Hipotecario de Chile pertenecientes a sucesión Guillermo Viviani Contreras, quedan nulos y sin valor por haberse dado el aviso correspondiente. A-29 14

QUIEBRA: SOCIEDAD MAES- tranza Andes Ltda. Primer Juzgado Civil. Resolución 20 enero 1969, ordenó notificar fecha cesación pagos fallidos propuesta por Síndico en día 28 de junio de 1968. Secretario. C| 30|14

TERCER JUZGADO. POR resolución de Veinticinco de enero del mil novecientos sesenta y nueve, se concedió posesión efectiva de Federico Longás Torres, a su hijo legítimo, don Fernando Longas Iglesias, sin perjuicio de los derechos de su cónyuge sobreviviente, doña Margarita Iglesias Escuder. Practíquese publicaciones legales y protocolícese inventario. Secretario. Z|29|14

PRIMER JUZGADO CIVIL de Mayor Cuantía, de San Miguel, concedió con fecha tres de enero de 1969, posesión efectiva herencia intestada Edulia Moreno Martínez, a sus hijos legítimos, Graciela, Gilberto Melianto, Luis Fernando y Edith del Carmen Romero Moreno, sin perjuicio derechos cónyuge sobreviviente, Luis Alberto Romero Ayala. Acogida Ley 16.271. Secretaría. Z|28|14

NOTIFICACION.— PRIMER Juzgado Civil de Mayor Cuantía, Santiago, causa N.o 44.048, caratulada Corporación de Servicios Habitacionales con Ramón Mancilla y otros. Declaración Ley 16.741, se dictó Resolución 9 de enero de 1969, que dispuso lo siguiente: a) Que el inmueble en que se encuentra ubicada la población "Santa Rosa de Renca" y que por Decreto Supremo N.o 734 del Ministerio de la Vivienda y Urbanismo declaróla población en situación irregular, situada en calle Nicanor Fajardo esquina de Camilo Henrique, comuna de Renca, departamento y provincia de Santiago, a nombre de don Ramón Mancilla, don Viterbo Zúñiga González y don José del Tránsito Fernández Fernández; b) Que los formadores y propietarios de los terrenos son las personas antes nombradas, cuyas profesiones y actuales domicilios se ignoran. Dichas personas están obligadas a ejecutar las obras de urbanización y de otorgar los títulos definitivos de dominio en favor de cada uno de los pobladores que tengan derecho a ellos; c) Se faculta a la Corporación de Servicios Habitacionales, para asumir la administración, incautación y disposición del bien raíz en que se encuentra ubicada la población "Santa Rosa de Renca", individualizada en la letra a), como asimismo de los bienes destinados a su uso y beneficio y de los demás que tengan por objeto realizar las obras de urbanización, facultándose para estos efectos, a la Corporación de Servicios Habitacionales, para requerir el auxilio de la fuerza pública, la que será concedida de inmediato, con la sola exhibición de copia autorizada de esta Resolución. d) Que se advierte a los pobladores y público en general, no deben pagar precios o saldos de precios ni celebrar actos ni contratos con el propietario o loteador que directa o indirectamente se relacionen con la población declarada en situación irregular, so pena de nulidad de esos pagos, actos o contratos. e) Se ordena a los pobladores que hayan celebrado actos o contratos con el fin último inmediato de adquirir el dominio de un sitio en el loteo "Santa Rosa de Renca", tienen un plazo de tres meses, contados desde la notificación de esta Resolución para presentarse ante la Sección Loteos Irregulares de la CORHABIT (París 830), con los documentos justificativos de sus derechos, a fin de que se les otorgue el título definitivo de dominio, de acuerdo con el Art. 8.o y siguiente de la Ley 16.741. f) Desígnase al Diario "La Nación" para que se hagan las publicaciones de esta Resolución en la forma indicada en el Art. 17 de la Ley ya citada. g) Inscríbase esta Resolución en el Registro de Interdicciones y Prohibiciones de Enajenar del Conservador de Bienes Raíces correspondiente. C. 29—14

EXTRACTO.— MIGUEL Allemand M., en representación de Indugas, propietario del terreno ubicado en Logroño 3871, Santiago, el señor Intendente de la Provincia de Santiago, respetuosamente expone: Deseo constituir una merced de agua subterránea de 35 lts. seg. de ejercicio permanente y continuo de la napa del sistema hidrográfico del río Mapocho. Las aguas se usarán en el consumo doméstico e industrial de la Fábrica de artefactos Indugas y serán restituidas al alcantarillado público en el lugar que se señala en el croquis adjunto. Las aguas serán conducidas hasta el lugar de aprovechamiento sin necesidad de establecer servidumbres de ninguna especie. La obra de captación consiste en un pozo que se construirá en el punto señalado en el croquis adjunto y ubicado a 44 metros del eje de la calle Logroño y 151 metros del eje de la calle Panamericana, ex General Velásquez. Más abajo no hay canales o aprovechamientos de aguas. Se acompañan documentos exigidos por el Código de Seguros. A-28 14

COOPERATIVA DE AHORRO y Crédito Multiactiva "Cistercoop" Ltda.— Por orden del presidente del Consejo Provisional, se cita a Junta General Ordinaria de socios para el domingo 2 de febrero próximo, a las 17 horas en primera citación y 17.30 en segunda citación en calle Arturo Prat N.o 134, La Cisterna. Tabla: 1) Cuenta del Consejo y Estado de situación al 31 de diciembre de 1968. 2) Elección del Consejo de Administración, Comité de Crédito, Junta de Vigilancia y Directiva de la Sección Consumo. 3) Pronunciamiento sobre el Reglamento de Préstamos.— La Secretaria. A-28-14

RESOLUCION CUARTO JUZ- gado del Trabajo. Juicio "Inspección del Trabajo con Gloria Mineros" rol 60745. El Martillero Sergio R. Ravanal V., rematará 28 de enero de 1969: 18 horas, en Huérfanos 1554: Ropero. Cómoda toilette. Velador.— El Secretario. A-28-14

CONSTITUCION DE COO- perativa de Viviendas y Servicios Habitacionales "Nibsa SGM" Limitada, con fecha 12 de noviembre de 1968 se constituyó ante el Asesor Abogado Horacio Ried Undurraga, quedando de la siguiente forma: Presidente, Fernando Mora Vergara; vicepresidente, Camilo Zavala Arenas; secretario, Julio Gómez Adasme; prosecretario, Sergio Ladabur Pardo; tesorero, Sergio Pinilla Campos.
Santiago, 27 de enero de 1969. A-30-14

HABIENDOSE EXTRAVIADO los cheques series D.P. N.os 2079351 y 2079352, del Banco del Estado de Buin, quedan nulos por haberse dado el aviso correspondiente. Z. 30—14

HABIENDOSE EXTRAVIADO Cheques Viajeros del Banco Estado de E° 1.000, Serie U 022269-70-71-73-74-75-76, de E° 100 Serie I 056044-45-47-48-49-50-51-52-53, quedan nulos por haberse dado aviso correspondiente. A. 30-14

15) Fábricas diversas

NOVIOS: COMPREN SUS argollas en la fábrica más antigua de Chile. Casa Sostín. Nueva York 66. C. Indef 15

23) Peinados, belleza y modas

PELUCAS, PESTAÑAS, TO- da clase postizos, pelo natural. General Bari 115. Providencia, altura 600, fono 43145. Compro pelo largo. 31-I-69

48) Remates y Citaciones

REMATE — 9 DICIEMBRE próximo, 18 horas, oficina compromisario Edgardo Gundián Ross, Bandera 172 7.o piso, autos partición herencia don Francisco Reyes Núñez y liquidación su sociedad conyugal, se rematarán las propiedades que siguen, por mínimos que se indican: Los Cerrillos, Lo Errázuriz 149 E.o 70.000; Alameda Bernardo O'Higgins 4821, E.o 70.000; Aristóteles 6, E.o 10.000; Jotabeche 99, 40.000; Arica 3519, 35.000; Ruiz Tagle 333, 40.000. Bases y antecedentes estudio partidor. 17, 19 horas. El actuario. A.20-22-24-27-29 48.

REMATE.— ANTE QUINTO Juzgado Civil Mayor Cuantía Santiago, remátase 15 marzo próximo, 10 horas, propiedad calle El Avellano 8172 Comuna Maipú, inscrita fojas 15.287 N.o 16.838 Conservador Santiago 1965. Mínimo: E° 38.000 pagaderos contado o 20 por ciento contado, saldo plazo no superior 15 años, cuotas anuales, iguales, sucesivas y reajustables, con 10 por ciento interés y 15 por ciento caso mora. Garantía: boleta o dinero por 10 por ciento mínimo. Más bases autos Asociación Calicanto con Jorquera.— Secretario. A-31-48

REMATE.— ANTE QUINTO Juzgado Civil Mayor Cuantía Santiago, remátase 15 marzo próximo, 11 horas; propiedad calle Pasaje sin número, sitio 33, Manzana B, Comuna San Bernardo, inscrita fojas 513 N.o 951 Conservador San Bernardo 1967. Mínimo: E° 43.000 pagaderos contado o 20 por ciento contado, saldo plazo no superior 15 años, cuotas anuales, iguales, sucesivas y reajustables, con 10 por ciento interés y 15 por ciento caso mora. Garantía: boleta o dinero por 10 por ciento mínimo. Más bases autos "Asociación Calinto con Barraza.— Secretario. A-31-48

REMATE.— ANTE QUINTO Juzgado Civil Mayor Cuantía Santiago, remátase 15 marzo próximo, 10 horas, propiedad calle El Arrayán 8070, Comuna Maipú, inscrita fs. 19 N° 17 Conservador Santiago 1966. Mínimo E° 40.500, pagaderos contado ó 20% contado saldo plazo no superior 15 años, cuotas anuales, iguales, sucesivas y reajustables, con 10% interés y 15% caso mora. Garantía: boleta o dinero por 10% mínimo. Más bases autos "Asociación Ahorro Calicanto con Román", Secretario. A. 31 48

REMATE.— ANTE QUINTO Juzgado Civil Mayor Cuantía Santiago, remátase 15 marzo próximo, 10 horas, propiedad ubicada Francisco de Villagra 6323-R, Comuna La Reina, inscrita fojas 15.057 N° 17.630 Conservador Santiago 1967. Mínimo: E° 60.000, pagaderos contado ó 20% contado saldo plazo no superior 15 años, cuotas anuales, iguales, sucesivas y reajustables, con 10% interés y 15% caso mora. Garantía: boleta o dinero por 10% mínimo. Más bases autos "Asociación Ahorro Calicanto con Wong". Secretario. A. 31 48

48) Remates y citaciones

REMATE DE CASIMIRES Orden: Sergio Moraga, San Diego N.o 63, 27 al 31 de enero, 5 P. M. A la vista. Germán Geell, Martillero. A|1|2|48

REMATE DE CASIMIRES. Orden: Patricio Ramila, Alameda 3125, 27 al 31 de enero, 11 horas. Germán Geell, Martillero. A|1|2|48

53 VARIOS NO CLASIFICADOS

ENCUADERNACION— JULIO Ramos Salamanca. Fabricación de carnets, todo estilo, calidades: cuero y plástico: dorado a fuego en oro fino. También confeccionados en máquina electrónica. Gálvez 1362-B, teléfono 50338, Santiago. A|7-II-53

55) Citaciones ... ñías de B...

CUERPO DE BOM... Santiago, Tercera ... de Bomberos, "Unid... cia y Disciplina" ... ro y Abasolo. Por ... señor Director, cito ... pañía a sesión ord... el martes 28 de ... 19.30 horas. Tabla ... me de las comisi... ras de Libros y C... rrespondiente al ... mestre de 1968. 2) ... Tesorería corresp... Cuarto Trimestre ... Asuntos de interés ... Compañía." El Se...

QUATRIEME C... de Pompiers Po... Exercice de Compa... 28 a 22 horas ... Quartier. Tenue ... L'Adjudant.

Guía del Veranea...

VALPARAISO

HOTEL ROLFS
Familiar, confortable, económico. Agua caliente, fría, todas las habitaciones. Ubicación céntrica. Serrano 520, teléfono 4681. 10-1° 69 G. V.

HOTEL ESLAVO
Abrió sus puertas nuevamente. Atiende antiguo dueño. — Blanco 375 Errázuriz 370, Teléfono 4673 10-1° 69 G. V.

LANCASTER HOTEL
Habitaciones con baño privado y teléfono. Chacabuco 2362, Teléf. 7391-2 G. V. 21-XII

HOTEL IBERIA
Brasil 1709, Teléfono 2184 Frente Plaza Victoria. Comida sana y abundante. Precios módicos. G. V. 21-XII

VIÑA DEL MAR

Motel VON SCHROEDERS
Acogedor. Con reconocida cocina. 70 habitaciones, 70 baños, Teléfonos. — Von Schroeders 392, teléfono N.o 64022. 10-1° 69 G. V.

Hotel CHALET "SUISSE"
Restaurante-Salón de Té. Acogedor, confortable. — Teléfono 62235, Villanelo N.o 395, por Alvarez. 10-1° 69 G. V.

Residencial 2 NORTE 599
a una cuadra Avenida Libertad. Atención esmerada por sus dueños. — Teléfono 80647, Ricardo Orriols. 10-1° 69 G. V.

"COUSIÑO"
Reserve habitación anticipadamente. — Teléfono 80228. Cousiño 6. Calle Valparaíso, altura 600. — Atiende su dueña. 10-1° 69 G. V.

HOTEL MONTEMAR
Camino Con-Cón, frente Playa Montemar - Teléfono 129-R. Estacionamiento para auto. G. V. 21-XII

LOS LILENES

Balneario-Restaurante "LOS LILENES"
Teléfono 81, Concón. De Adolfo Mancilla. Unico en la costa por contar con viveros propios. Toda clase de mariscos del norte, centro y sur del país. 10-1° 69 G. V.

QUINTERO

RESIDENCIAL HANGA - ROA
Atención personal de sus dueños. Precios módicos. Francia 1050. 10-1° 69 G. V.

RESIDENCIAL PEÑAFLOR
Piezas confortables. Pescados, mariscos. Atendidos por sus dueños. Precios módicos. Francia 1442.

ALGARROBO

INTERNACIONAL Abierto todo el ... Mariscos, ... Habitaciones con... Carlos Alessandri ... **RESTAURAN... EL GALE...** Pérgola, vista ... Manifestacion... Principal 1...

MAITENCI...

HOTEL LAS ... Construido sobre ... Abierto todo el ... léfono 1, Puch...

PAPUDO

HOTEL P... Buenas habitaci... celente comida. ... Fernández Con...

HOTEL MON... Irrarázaval 253, ... comida, Mariscos ... mar.

PALACE HO... Frente Playa, ... abundante. Pre... pasado. Facil...

RESIDENCIAL ... Piezas baño excl... pecialidad mari... viveros pro...

LAS CRUC...

HOTEL LAS ... Abierto perman... Atendido por ... Mariscos diaria... servas: teléf...

SAN SEBAS...

HOTEL RIV... Ofrece: Confort... binas. Habitacio... exclusivo. Excel... da. Variados ... Teléfono ...

CARTAGE...

GRILL C... Terraza. Playa ... Teléfono 31308, ... 44, Residencial S... 10-1°

RESIDENCIAL ... (ex "La Abe... Suspiros 293. Vis... Precios módicos. ... por su du...

SAN ANTO...

HOTEL TUR... JOCKEY C... Bar - Restaurant ... Boite Kant... Teléfonos 3144...

LLO-LLEO

HOTEL ESPA... Inmaculada Con... Teléfono 32332, ... atención. Exqui... da. Ambiente ...

Caja de Previsión de... Marina Mercante Naci...

SECCION TRIPULANTES DE NA... OPERARIOS MARITIMOS

Se pone en conocimiento de los imponentes ... la Sección que por acuerdo del Hon. Consejo ... fijado como fechas para la elección del Cons... presentante de los tripulantes de naves, las si...

Elección de los tripulantes de las di... Naves.—

Período eleccionario desde el 13 de febrero ... marzo, ambas fechas inclusive.

Elección en tierra de tripulantes embarcados.—

Día de elección: 13 de marzo de 1969.

De conformidad con el Decreto Supremo N° ... Ministerio de Salubridad, Previsión y Asistencia ... publicado en el Diario Oficial del 14 de febrero ... Art. 9° y Art. 3° de la Ley 10.662, modificado ... Art. 3° del D.F.L. 38 del año 1959, la Confe... Marítima de Chile debe proponer la nómina de ... datos, por lo cual, correspondiendo a esta Conf... Marítima confeccionar y entregar dicha lista, ... nizaciones deben remitir a ella las postulaciones ... candidatos.

Sin perjuicio a ello, la cédula contendrá al final ... nómina, una línea punteada para que el elector ... da sufragar por cualquier otro imponente cuyo ... no figure impreso en la misma.

La hora y lugar de la elección en los diferentes ... tos del litoral serán fijados por la Autoridad ... respectiva.

El Vicepresidente Eje...

TARZAN

EDGAR RICE BURROUGHS

EL RIO SUBTERRANEO ARRASTRÓ A TARZAN HACIA LAS MANDIBULAS DE UN MONSTRUO

¡SUS QUIJADAS SON MAS LENTAS AL ABRIRSE QUE AL CERRARSE! ¡AHORA NO PODRÁS MORDERME, SERPIENTE DE MAR!

UNA VEZ QUE LE CIERRE LAS MANDIBULAS...

DICK TRACY

AHORA QUE LA MAQUINA NO FUNCIONA, NO NECESITO LAS ARMAS.

¿TRATÓ DE ELIMINARME CON EL RAYO "LASER"? ...¿EH?

LO QUE MÁS DESEO DARLE ES ASÍ, CON LA DERECHA... Y CON LA IZQUIERDA... Y CON LA DERECHA

DESCUBRÍ A TIEMPO EL DOBLE Y MALÉVOLO FIN QUE HACÍA DEL "LASER"

JUAN MARINO

CERVANTES, Matías Cousiño 134 (381824).— Desde las 10.30 horas: La fuga fantástica.. Aventuras, color. Mayores y menores.

CINELANDIA, Puente 540 (65732).— Desde las 14 horas: Valentín de la sierra. Mexicana, mayores y menores.

CITY, Agustinas 1022 (66687)..— Desde las 10..15 horas: La pista del trueno. Color, mayores y menores.

CONTINENTAL, Plaza Bulnes 41 (60735).— Desde las 15 horas: Djurado.. Cow boy, acción.. Mayores de 21 años.

DUCAL, Agustinas 777 (35375).— A las 14.15, 16..25, 18..4 y 21.55 horas: El viejo y el niño.

ESPAÑA, Estado-Huérfanos (398488).— A las 14 16..30, 19 y 21..30 horas: Dos pistolas gemelas. Musical. Menores.

FLORIDA, Estado 226 (34289).— Desde las 10.30 horas: Bala por bala.. EE. UU., Cowboy.. Mayores de 18 años..

GRAN PALACE. Huérfanos 1176 (60082): A las 14.45, 18.15, 21.45 horas..— "La vuelta al mundo en 80 días. EE. UU. Menores.

HUELEN. Huérfanos 779 (31603): Desde las 10.30 horas: El libro de la selva. Walt Disney, mayores y menores.

HUERFANOS. Huérfanos 930 (33555): A las 11, 13.45, 16.15, 19 y 21.45 horas. — Siete novias para siete hermanos.

IMPERIO. Estado 235. — (397960).— Desde las 10 horas: El escándalo. Drama, Italiana, mayores de 21 años.

KING. Huérfanos 840 — (32838).— Desde las 10 horas: "Helga".. "La vida íntima de una mujer". Educación sexual, mayores de 18 años.

LIDO. Huérfanos 680 — (34366): 13.45, 16, 19, 22 horas: La pulga en la oreja. Extra: El mundo de la moda. EE. UU. Comedia, mayores de 21 años.

MAYO.. Monjitas 873 — (391201): Desde las 10 horas: Djurado. Cowboy, italiana, mayores de 21 años.

METRO. Bandera-Unión Central (83361). Desde las 10.30 horas: Las mejores carcajadas de Laurel y Hardy. Mayores y menores.

NILO. Monjitas 873 — Desde las 10 horas: Donde sobra un hombre. Guerra. Mayores de 18 años.

PACIFICO. (Huérfanos 1147 (62921): Desde las 10 horas: Donde sobra un hombre.. Guerra. Mayores de 18 años.

PLAZA. Compañía 1068 (84714): Desde las 10 horas: Djurado. Cowboy, mayores de 21 años.

REAL. Compañía 1040 (65555): Desde las 10 horas: El credo de un hombre solitario. Acción, mayores de 21 años.

REX. Huérfanos 735 — (31343): Desde las 11 horas: El rebelde. Mayores de 18 años.

RIO.. Monjitas 743 — (33550): Desde las 11 horas: Estación de nuestro amor. Trenes rigurosamente vigilados.

RITZ. San Antonio 50 — (38061): Desde las 11 horas: Insaciable en el amor. Francesa. Mayores de 21 años..

RIVIERA. San Antonio-I. Valdés V. (36093): Desde las 13 horas: El fuego. New Love.

ROXY. Huérfanos 1055 (80809): Desde las 10 horas: La pista del trueno. Automovilismo. Menores.

SAN MARTIN.. Alameda-San Francisco 35357): Desde las 14 horas: Valentín de la Sierra. Mexicana, menores.

SANTA LUCIA. Alameda - San Isidro (34718).— A las 13.30, 16, 19 horas.— Vacaciones en Rusia. Aventuras, menores. Cinerama.

SANTIAGO. Merced 829 (32888): Desde las 10..15 horas: Sube y baja. Cantinflas. Menores.

SAO PAULO. Merced 772 (397946): Desde las 10 horas: Sabes quién viene a cenar. EE.. UU., drama, mayores y menores.

TIVOLI. Huérfanos 757 (30611): Desde las 13 horas: Bala por Bala. Not. y agregados..

TOESCA. Huérfanos 1312 (711562): Desde las 10 horas: La pasión de un hombre joven. Inglesa. Mayores de 21 años.

VICTORIA. Huérfanos 827 (30021): Desde las 11 horas. El credo de un hombre solitario. EE.. UU. Cowboy, mayores de 21 años.

WINDSOR. Ahumada - Moneda (89761).— A las 14.10, 16.20, 18..55, 21.35 horas. La fiesta inolvidable. Comedia, color, mayores y menores

Lo que Ud. Puede Ver y Visitar Hoy

YORK. Ahumada 166 — (66687): Desde las 10.15 horas: Al ponerse el sol.. Raphael. Color, musical. mayores y menores.

SECTOR PLAZA ITALIA - V. MACKENNA

BAQUEDANO. Plaza Baquedano (31787): Desde las 14 horas: Me llamo Pecos. El desesperado. Voy.... lo mato y regreso.

NORMANDIE. Alameda 139 (392749): Desde las 14 horas: Rubia inesperada. Francesa, mayores de 21 años.

SECTOR Ñuñoa — PROVIDENCIA - VITACURA

ANDES. Avda. Irarrázaval 1435 (43811): Desde las 14 horas.. El extranjero. Cuatro esposas se divierten.

CALIFORNIA. Irarrázaval 1564 (498061): A las 18.45, 21.45 horas. El escándalo. Italiana, drama, mayores de 21 años..

DANTE. Washington 26 (494359): A las 16.15, 19.15, 22,15 horas: Qué importa si mueren (Acción mayores de 18).

EGAÑA. Plaza Egaña — (271026): A las 19.15, 22.15 horas. Donde sobra un hombre. Guerra, mayores de 21 años.

EL GOLF, Apoquindo 3368 (480046).— A las 16,15, 19,00 y 22,00 horas: "La pulga en la oreja". Comedia, cómica, mayores de 21 años.

LAS CONDES, Apoquindo-Noruega (484067).—A las 15.30, 19.00 y 22.00 horas: "El viejo y el niño". Cómica, menores.

LAS LILAS, E. Yáñez—J. de Dios (43116).— A las 19.15 y 22.15 horas: "El escandalo". Italiana, drama, mayores de 21 años.

LO CASTILLO, Vitacura (481981). — A las 19.15 y 22,15 horas: Fiesta inolvidable (Comedia, menores).

MARCONI, Manuel Montt 032 (42867).—A las 19.00 y 22.15 horas: "El rebelde".— EE. UU. Mayores de 18 años.

MACUL J. P. Alessandri 3547 (258791).— Desde las 14 horas: Jinetes del viento. El regreso de Ringo.

ORIENTE P. de Valdivia 099 (41345).— 16, 18.45 y 22 horas: El credo de un hombre solitario (Mayores de 21 años).

PEDRO DE VALDIVIA, P. de Valdivia y Bilbao.— (43948).— 18.30 y 21.30 horas: Sube y baja (Comedia, menores).

VERDI, P. de Valdivia 5273 (499704).— Desde las hay que matar. Flashman. 14 horas: El hombre que hay que matar. Flashman. Vuélvete, te mato.

SECTOR 10 DE JULIO—FRANKLIN—GRAN AVENIDA—AVDA. MATTA

ALHUE, Población Dávila (581427).—Desde las 14 horas: Hombre contra hombre. El hombre que venció el miedo. Misión suicida.

AMERICA, Ñuble 390 (52443).—Desde las 14 horas: Operación hermano menor. Apache. El Alamo.

AVENIDA MATTA, Avda Matta 618 (51455).— Desde las 14 horas: Jaque mate. Privilege. ¿Quién robó la corona?

ESMERALDA, San Diego 1035 (64303).— Desde las 14 horas.— Nacidos para perder. Una pistola para Ringo. Por qué seguir matando.

GRAN AVENIDA, Gran Avenida 4830 (52163)—Desde las 14 horas: Jurado. (Acción, mayores de 21).

EL BOSQUE, Paradero 33, G. Avenida (581522—Anexo 227).—Desde las 17 horas: Muere, monstruo, muere. La cobra.

IMPERIAL, San Diego 1344 (51112).—Desde las 14 horas. El vizconde. Los malvados de Firecreeck. La conquista de la Luna.

LIRA, Pintor Cicarelli 295 (52181).—Desde las 14 horas: Blanca Nieves y los 7 enanitos. Pinocho. El tío del mono.

LAUTARO, Carmen Mena 602 (581300).—Desde las 14 horas: En territorio enemigo. Clamor de justicia. Héroes sin gloria.

MISTRAL, San Diego 279 (63994).—Desde las 13 horas: Django dispara primero. Jhonny Yuma. Operación Jamaica.

MODERNO, Gran Avenida 6544 (582782). — Desde las 14 horas: Llamada para un muerto. Ladrón y amante. Batalla por Anzio.

MONACO, 10 de Julio- A Prat (382845).— Desde las 14 horas: LSD., paraíso por pocos dólares. Adiós, hombre.

PORTUGAL, 10 de Julio 252 (34816).— Desde las 14 horas: Me llamo Pecos, El desesperado, Voy... lo mato y regreso.

PRAT, San Diego 2117 (50754).— Desde las 13 horas: Me llamo Pecos, El desesperado, Voy... lo mato y regreso.

ROMA, San Diego 230 (67258).— Desde las 14 horas: El Faraón, Esos 15 malditos.

SAN DIEGO, San Diego 612 (81093).— Desde las 14 horas: Sube y baja (cómica, menores).

SAN MIGUEL, Avda. Euclides 1202 (51262).— Desde las 14 horas: El Faraón, Esos 15 malditos.

SANTA ROSA, A. de Toledo 655 (50957)— Desde las 14 horas: El valle de las muñecas, 7 veces mujer, Intriga en la Ciudad del Cabo.

SUR, San Diego 935 (61524).— Desde las 14 horas: Bella de día. Mujeres perdidas. Los guerrilleros.

SECTOR QUINTA NORMAL

IDEAL CINEMA, Mapocho 4117 (731384).— Desde las 14 horas: 2 patrias para un bandido. (Acción, mayores de 14).

MAIPO, San Pablo 4251 (731982).— Desde las 14 horas: El demoníaco. Adiós hombre. LSD, paraíso por 5 dólares.

NAVIA, S. Izquierdo 1625 (731720)— Desde las 14 horas: La adolescente impura, 2 meseros majaderos, La marquesa del barrio.

SECTOR SAN PABLO ALAMEDA-BRASIL ESTACION

ALAMEDA, Alameda 2987 (91254).— Desde las 13 horas: Un padre a toda máquina. Los 3 mosqueteros de Dios, Rostros olvidados.

ALCAZAR, Brasil 373 (80122).— Desde las 14 horas: 4 esposas se divierten. El extranjero.

A. ALESSANDRI, Alameda 2879 (96848)— Desde las 11 horas: Donde sobra un hombre. (Acción, mayores de 18)

BLANCO ENCALADA, Avda. B. Encalada (91787) — Desde las 14 horas: El vizconde. Los malvados de Firecrceck, La conquista de la luna.

CARRERA, Alameda 2151 (86685).— Desde las 13.30 horas: Nacidos para perder, Por qué seguir matando. Una pistola para Ringo.

COLON, San Pablo-Maipú (733146).— Desde las 14 horas: Arrullo de Dios, Fiebre de juventud, Alazán y enamorado.

MINERVA, San Pablo 3230 (733342).— Desde las 13 horas: D'Jango dispara primero. Johnny Yuma. Operación Jamaica.

MONUMENTAL, Alameda 3943 (91555).— Desde las 14 horas: La conquista de la Luna. El vizconde. Los malvados de Firecreck.

SEPTIEMBRE, San Dionisio 2565 (94321).— Desde las 14 horas: La batalla por Anzio. 7 mujeres para los McGregor.

SECTOR VIVACETA - INDEPENDENCIA - EL SALTO - RECOLETA

CHILE, Recoleta 2104 (372566).— Desde las 14 horas: Los hijos que yo soñé. Vengadores enmascarados. Juan Pistolas.

LIBERTAD, Vivaceta 2003 (371627).— Desde las 14 horas: Los hijos que yo soñé. Vengadores enmascarados. Juan Pistolas.

LA PALMILLA, Pedro Fontova 5021.— Desde las 14 horas: Los dioses guerreros. A quemarropa.

NACIONAL, Independencia 801 (370594).— Desde las 13.30 horas: Nacidos para perder. Porque seguir matando. Una pistola para Ringo.

CINES COMUNALES

MAIPU, 5 de Abril-Pajaritos (Maipú) (571530).— Desde las 15 horas: La batalla decisiva. Festival de dibujos.

MUNICIPAL, (San Bernardo) (591948).— Desde las 14 horas: Sucedió en Miami. Amame o mátame.

PLAZA, (Talagante) (66).—Desde las 18 horas: Texas de mis amores. El gran impostor. Al umbral del infierno.

SANTIAGO, San Bernardo. — Desde las 14 horas: Rossie. En cada puerto una pelea.

CENTRAL (Cartagena) Desde las 15 horas: Sabes quien vino a cenar? El hombre mono de la jungla.

DIANA (Cartagena) Desde las 15 horas: Por mis pistolas. Los espías matan en Beiruth.

ULTIMA POPULAR DE GRACIOSA COMEDIA EN T. ANTONIO VARAS

Una producción ITUCH. Mañana, beneficio del personal

El próximo viernes 31 finaliza en el Antonio Varas la obra de William Shakespeare "COMEDIA DE EQUIVOCACIONES", en recogijada versión castellana de Jaime Silva. Hoy, a las 19.30 horas, se presenta en **ULTIMA POPULAR A PRECIOS REBAJADOS.** Mañana miércoles, en vermut a las 19.30 y noche 22 horas, excepcional función a beneficio del personal de sala y de servicio. Jueves y viernes, últimas definitivas funciones en vermut solamente. "COMEDIA DE EQUIVOCACIONES" es una obra apta para todo público. Estudiantes y obreros tienen descuentos especiales que deben ser solicitados con la debida anticipación en la sede del Instituto del Teatro de la Universidad de Chile, Londres 81, segundo piso. En la foto, Alicia Quiroga, actriz integrante del elenco y que se destaca en una magnífica caracterización.

Museos

MUSEO NACIONAL DE HISTORIA NATURAL QUINTA NORMAL.— Abierto al público: martes a sábado, de 9 a 18 horas: domingos y festivos, de 10 a 13 y de 15 a 17.30 horas; cerrado los lunes.

MUSEO HISTORICO NACIONAL, MIRAFLORES 50 — Abierto al público: martes a sábado, de 9 a 12.30 y de 15 a 18 horas; domingos y festivos, de 15 a 18 horas; cerrado

MUSEO NACIONAL DE BELLAS ARTES. PARQUE FORESTAL.— Abierto público: martes a sábado, de 9.30 a 13 y de 17 a 20 horas; domingos y festivos de 10 a 13 y de 17 a 20 horas: cerrado los lunes.

MUSEO PEDAGOGICO DE CHILE, CIENFUEGOS 66. — Abierto al público: lunes a viernes, de 13 a 18 horas; sábado, de 9 a 12 horas: cerrado los domingos y festivos.

MUSEO NACIONAL VICUÑA MACKENNA, VICUÑA MACKENNA 94.— Abierto al público: martes a sábado, de 10 a 13 y de 15 a 18 horas: cerrado los lunes.

MUSEO DE AUTOS ANTIGUOS DE JOAQUIN LEWIN, AVDA. DIEZ DE JULIO 641.— Abierto al público: lunes a viernes, de 9 a 19 horas; sábado, de 9 a 13 horas; cerrado los domingos. (Entrada gratuita).

ASAMBLEA GENERAL DE SOCIOS CIRCULO DE PERIODISTAS SANTIAGO

Cítase a Asamblea General de Socios del Circulo de Periodistas de Santiago para el jueves 30 del presente, a las 15.30 horas en primera citación y 16 horas en segunda citación, con el número que asista, en su sede de Amunátegui 31, tercer piso.

La tabla es la siguiente: 1.o Cuenta del directorio, y 2.o Presupuesto para 1969.

Los socios pueden solicitar un resumen del Presupuesto en la secretaría.

EL SECRETARIO GENERAL

EMPRESA PORTUARIA DE CHILE — DPTO. ABASTECIMIENTO — VALPARAISO

PROPUESTA PUBLICA Nº 1|969

...propuestas públicas por la construcción de lo...

– Habilitación para oficinas en el patio des... del 2.o piso del edificio de la Administración, ...superficie de 90 m2.

– Construcción de un garage para grúas mó... continuación del edificio de la Administración, ...una superficie de 288 m2.

– Construcción de sede social para empleados ...del 2.o piso, cubriendo una superficie de

– Construcción de clínica para primeros au... ...re una superficie de 216 m2.

...ras por transformación y ampliación se rea... la Administración del Puerto de San Antonio. ...antecedentes deben solicitarse en el Subdepar... de Abastecimiento de la Empresa, Blanco N.o ...Valparaíso; en la Oficina Coordinadora de la ...en Santiago, Bombero Salas N.o 1390, tercer ...la secretaría de la Administración de San An...

...estas se abrirán en las oficinas de la Dirección ...presa Portuaria, Blanco N.o 839, en Valparaíso, ...de febrero de 1969, a las 11 horas, con las per... ...concurran.

...de bases tiene un valor de Eº 30.—

EL DIRECTOR

Municipalidad de Las Barrancas CAMPAÑA DE LA BOLETA

Pro Construcción Hospital barranquino.

¡Ciudadano!: Dona tus boletas de Compra Venta a la I. Municipalidad de la "Comuna del Futuro".

Av. LA ESTRELLA N.o 962 LAS BARRANCAS

Instituto de Extensión Musical Universidad de Chile

TEMPORADA DE VERANO

ORQUESTA SINFONICA DE CHILE

5º Concierto

TERRAZA

CERRO SANTA LUCIA

JUEVES 30 DE ENERO, A LAS 22 HRS.

Director: Eduardo Moubarak

Programa:

J. S. Bach: Suite Nº 3 en Re Mayor.

Mozart: Concierto para Piano K V 503.
Solista: María A. Beláustegui.

Tschaikowsky: Sinfonía Nº 4 en Fa menor

EMPART

CAJA DE PREVISION DE EMPLEADOS PARTICULARES

PRIMERA DIFERENCIA DE REAJUSTE

...presente a los señores empleadores que el primer aumento del ...de sueldos para el año 1969, establecido por el Art. 1.o de la Ley ...7.074, publicada en el Diario Oficial de 31 de diciembre de 1968, de... depositarse en esta Caja, de una sola vez, conjuntamente con las im... ...correspondientes al mes de enero de este año, **HASTA EL LIMI... SEIS SUELDOS VITALES 1969** de la localidad en que el empleado ...sus servicios.

...al manera, deben depositarse los aumentos voluntarios de sueldos y ...derivados de contratos colectivos, convenios, actas de advenimien... ...allos arbitrales, que se produzcan durante el año 1969.

...dos vitales para el presente año aparecen publicados en el Diario ...de fecha 11 de enero de 1969.

IMPONENTES VOLUNTARIOS

...ponentes voluntarios de la Caja, para tener derecho a aumentar ...imponible en el porcentaje de aumento que experimentó el sueldo ...para 1969 a contar desde el 1.o de enero, deberán acogerse a esta ...icia antes del 15 de marzo. En caso contrario, el aumento operará ...r desde el mes siguiente de la fecha de presentación e ingreso en ...Caja de la solicitud respectiva.

...umento que no esté autorizado por la Caja, carece de validez legal y ...de considerarse para ningún efecto previsional.

...ente aviso reemplaza a los anteriores publicados sobre esta misma

VICEPRESIDENTE EJECUTIVO

MUNICIPALIDAD DE SANTIAGO

PAGO DE PATENTES

COMERCIALES - INDUSTRIALES - DE ALCOHOLES - PROFESIONALES - PROPAGANDA Y PERMISOS.

1er. SEMESTRE 1969

EL PLAZO PARA PAGAR LAS PATENTES, LOS AVISOS Y PERMISOS, VENCE EL 31 DE ENERO.

LAS PATENTES DE ALCOHOLES CADUCAN AL NO PAGARSE EN EL PLAZO CITADO.

— Todos los pagos deben efectuarse en las Cajas de la Municipalidad.

— La Oficina de Informaciones está atendiendo por calle 21 de Mayo N.o 538.

TESORERO MUNICIPAL DE SANTIAGO

EMPART

CAJA DE PREVISION DE EMPLEADOS PARTICULARES

1 % FONDO DE REVALORIZACION DE PENSIONES LEY Nº 15.386

Se pone en conocimiento de los señores Empleadores, que el 1% al Fondo de Revalorización de Pensiones, que establece el Art. 11, letra c) de la Ley N.o 15.386, debe calcularse sobre el total de las remuneraciones que se le paguen al empleado

SIN TOPE MAXIMO IMPONIBLE,

a contar desde las imposiciones correspondientes al mes de diciembre de 1968.

Con la presente publicación, se entienden modificadas las instrucciones —Título IX— estampadas al dorso de las nóminas de imposiciones que indican para este efecto un tope de seis sueldos vitales.

Vicepresidente Ejecutivo

Presidente del Consejo: Jorge Cash Molina
Director responsable: Raúl González Alfaro
Representante legal: Eduardo Labbé Jaramillo
Propietario: Empresa Periodística "La Nación" S.A.
Todos domiciliados en Agustinas 1269, Santiago.

La Nación

SANTIAGO, MARTES 28 DE ENERO DE 1969

TARIFA DE SUSCRIPCIONES
Anual ... ... E° ...
Semestral ... ... E° ...
Trimestral ... ... E° ...

En Alemania:
FUERON PREMIADOS SOFIA LOREN, SHARIFF, GODARD Y UN "HIPPIE"

MUNICH, 25 (UPI).— Sofía Loren, Omar Sharif y Jean-Luc Godard recibieron anoche los "Bambis" con que Alemania premia las mejores actuaciones cinematográficas y televisivas, pero un director de "películas hippies", vestido de verde, fue la figura dominante de la velada, al amenazar con no recibir la distinción.

La ceremonia, presidida por el Príncipe Constantino de Baviera y el Ministro bávaro de Economía, Otto Schedl, fue de gran gala, pero Werner Nekes, un productor y director de películas "hippies", de 24 años, se presentó con un traje de pana verde y zapatos dorados.

Nekes recibió la distinción por la "contribución más inusitada" al cine y cuando se aproximó al estrado Schedl le señaló: "Ahora ya es tan famoso que podría comprarse un smoking".

El director recibió el "bambi" de manos de Schedl, pero luego de examinarlo declaró: "Esta tontería no hace justicia a mi producción y mis amigos no la apreciarán". Nekes devolvió entonces la estatuilla al Ministro bávaro, pero más tarde la actriz alemana Ruth Gassman lo convenció para que volviera a aceptarlo.

Sofía Loren, que ganó su octavo "bambi" como la actriz extranjera más popular, "está demasiado ocupada con su bambino para concurrir a la reunión", según se anunció en la sala. Los asistentes, sin embargo, presenciaron una breve película que mostró al esposo de la intérprete, Carlo Ponti, entregándole el premio en Ginebra, donde Sofía recientemente dio a luz a su primer niño.

Sharif fue distinguido como el actor extranjero más popular y Godard por su película "Week-End".

Otros premiados fueron Lorne Green, del programa norteamericano de televisión "Bonanza", por la mejor serie; los astros alemanes Heinz Ruehmann y Uschi Glas, Hans-Joachim Kklenkampff, que conduce un popular programa de preguntas y respuesta; el escritor Herbert Reinecker, el comentarista político Dieter Guett y las películas "Dr. Zhivago" y "Helga".

"Helga", en la que actúa Ruth Gassman, fue producida para el Ministerio Alemán de Salud Pública con el propósito de familiarizar a la juventud con los problemas sexuales.

SILVIA PIÑEIRO Y SUS "ASESINOS ASOCIADOS"

Silvia Piñeiro y Emilio Gaete encabezan la compañía que desde la semana pasada está presentando en el Teatro Carlos Cariola la comedia policial, en tres actos, titulada "Asesinos Asociados", de Robert Thomas.

No es ésta la primera ni seguramente será la última vez que Silvia empeñe sus esfuerzos en una pieza trivial, intrascendente, ligera. A veces se llega a pensar que la línea de ciertos personajes frívolos que ha encarnado con tanto acierto Silvia Piñeiro, sean las líneas conductoras de la elección de su repertorio y de sus actuales exigencias histriónicas.

El personaje habría devorado a la intérprete, el papel al ser humano. Por supuesto que este tema ya ha sido llevado también a la escena por la misma actriz, en una comedia, hace un par de años.

"Asesinos Asociados" presenta una serie increíble de situaciones de vodevil policial que no terminan, evidentemente, hasta la finalización —al parecer, inalcanzable— tercer acto. Dentro de esta sucesión de situaciones, no logran los diversos personajes tener rasgos suficientes diferenciados como para interesar.

La dirección de Alberto Rodríguez no hizo gran esfuerzo por dar una caracterización más cuidada, más dibujada, a las criaturas esquemáticas de Thomas. Dentro de esta línea de facilidad tienen momentos de mayor composición Silvia Piñeiro, Lucy Salgado y el propio Rodríguez, y cierto hálito de frescura revisteril, Rosita Salaverry.

Jorge E. Vera

Silvia Piñeiro encarna el papel de la Baronesa de Montigni en "Asesinos Asociados", d Robert Thomas, vodevil policial que se está presentando en el Teatro Carlos Cariola

¿"Hippies" haciendo dedo? No, son "Los Hidalgos" esperando el coche que los llevará a cumplir algunos de los contratos que han conseguido en estos días. "Los Hidalgos" interpretan repertorio internacional. Son Italo Pasalacqua, Carlos Mauricio Graves, Carmen Julia Sienna, Juan Carlos Hidalgo (director), y Jorge Obreque.

AQUI ESTAN "LOS HIDALGO[S]"

Cuatro horas [...] lo menos, dedica[...] grantes del conj[unto] Hidalgos" para [...] diversos números [...] pertorio basado en [...] folklore internacio[nal] pecialmente, del [...] cano. Pero, la ver[...] el quinteto vocal [...] mental combina [...] diálogos, actuació[n] para presentar n[...] vedosos y que log[...] el interés de los [...] res.

Todos "Los Hida[lgos"] ticipan en esta [...] dora y tienen [...] para hacerlo. J[uan Carlos] Hidalgo es el d[irector,] glador y creador [...] sos temas que [...] conjunto.

Carlos Mauric[io] egresado de la A[...] Teatro de la U[niversidad] Católica, es autor [...] y diálogos.

Italo Pasalacqu[a] diante de periodis[mo] ple funciones de [...] dor.

Carmen Julia Si[enna] del Premio Nacio[nal] te, es egresada de [...] en francés y fue [...] integrante del CA[...] junto de teatro d[el] Pedagógico de la [Universi]dad de Chile.

Jorge Obreque e[s] también arreglado[r] y autor de cancio[nes].

El diseño y con[fección del] vestuario de "Los [Hidalgos"] está a cargo de P[...] María de Hidalgo.

ASI ES EL QUINTETO VOCAL "TANGO 5"

Un conjunto vocal ha llamado la atención, desde la semana pasada, del público santiaguino. Es el conjunto "Tango 5", que está actuando en un teatro de revistas y una boite y que el viernes se presentó en el Canal 9. Sus integrantes son Rita Gonella, Carlos Campos, Rubén Angel Ambrosetti, María Cristina Olaverri y Norberto Vila, su director. "Tango 5" actúa desde hace un año para el programa Telecatapulm, de Montevideo. Su repertorio es el tango ("Por la vuelta", "Sur", "Cafetín de Buenos Aires", "Soledad", etc.), también el candombe, ritmo afrouruguayo, y, ahora, algunas canciones chilenas ("Tonadas de Manuel Rodríguez" y "Qué bonita va").

Conversamos con Norberto Vila, el director de este quinteto vocal.

—¿Qué le ha parecido la recepción del público?

—Estamos muy conformes. Creemos que el conjunto ha gustado.

—¿Cómo definiría la línea del conjunto?

—Es una línea de música de avanzada, en cuanto al tratamiento del tango. Hemos tenido éxito. Fuimos un día a Buenos Aires y después que habíamos cantado solamente un tema, ya teníamos un contrato de grabación para Philips. Es un longplay que está por salir. También tenemos grabados dos singles.

—¿Qué música chilena conocían antes de llegar a Santiago?

—Las Tonadas de Manuel Rodríguez, grabadas por un coro dirigido por Vicente Bianchi, y también un disco de Los Cuatro Cuartos. Las tonadas de Manuel Rodríguez las hemos interpretado con mucho éxito en Montevideo.

La primera solista del conjunto es Rita Gonella, cuya hermosa voz ha conquistado al público santiaguino. Rita, 25, muy de su casa, dos hijos, ha cumplido una dilatada labor artística. Formó parte del conjunto "Los Monarcas", de Buenos Aires, interpretando música de ese tiempo, "swing", y también jazz. Es la esposa del director.

María Cristina Olaverri, cuarta voz, está "feliz de estar en Chile", aunque dejó un novio en el aeropuerto de partida. Rubén Angel Ambrosetti, el bajo de "Tango 5", cumplió 21 años el martes pasado, al comenzar a trabajar en Santiago.

Uno de los mayores éxitos para el conjunto "Tango 5" es haber entrado en Buenos Aires con sus interpretaciones del tango. Ahora tienen una oferta para actuar un año en Buenos Aires, en TV, y otro ofrecimiento de la TV venezolana, del Show de Renny.

Estos son los integrantes de "Tango 5", conjunto vocal uruguayo que se presenta en la actualidad en nuestra capital. De izquierda a derecha, Norberto Vila, Rita Gonella, Carlos Campos María Cristina Olaverri y Rubén Angel Ambrosetti

TV - PROGRAMAS

CANAL 13

13.45 Cine. 14.00 Mirella Latorre en Canal 13. Not. con Julio Pérez y Mirella Latorre. 14.10 Largometraje: "Arriba el Telón". 16.00 Cierre de la primera parte de la transmisión. 18.45 Cine. 19.00 Mr. Ed. Hoy, "La fiesta de un caballo". 19.30 Colorín. Hoy, Marionetas. 19.45 Mis adorables sobrinos. Hoy, Buffy. 20.15 Noticiario. 20.20 El tiempo. 20.25 Miscelánea con Darío Aliaga. 20.35 F.B.I. 21.40 Juani en Sociedad. 22.00 Martini al Instante. 22.15 Crisis: serie en que un médico psiquíatra soluciona un problema dificilísimo. Hoy, Pájaro y Serpiente. 23.15 Noticiario al cierre. 23.30 Cierre de la transmisión.

CANAL 9

18.10 Clases de alemán. 18.40 Mi marciano favorito. "Dos veces Tim". 19.06 Libro abierto. Antonio Abaria y Antonio Skarmeta entrevistan a un autor de actualidad. 19.27 Furia. 19.25 Nuestra América Latina. Programa de las Naciones Unidas presentado por Luis Carlos Sánchez. 20.06 Noticiario Prolene. 20.09 Un personaje. 20.29 ¿Cuánto sabe Ud? con Justo Camacho. 20.32 Mannik "Los muertos de San Cristóbal". 21.30 El Continental. 21.46 El Virginiano "El Juicio". 23.07 Noticiario Prolene. 23.10 Noticiario NO-DO. 23.19 Noticiario Prolene de Ultima Página. 23.36 Cierre.

Un film que gustará

"EL VIEJO Y EL NIÑO"

EL VIEJO Y EL NIÑO (Le Vieil Homme et L'Enfant), es el primer largometraje del joven director francés Claude Berri. Se trata de un film autobiográfico, al igual que "Los Cuatrocientos Golpes" de Francois Truffaut, notable por su frescura, su sinceridad, su ironía y su cálido humanismo. En él se traduce todo el horror de la guerra, el racismo y la ignorancia, sin grandes gestos ni grandilocuencia. Es un hecho tierno rescatado por la memoria del director, con momento de gran comicidad.

Claude Langmann (llamado Berri), nació en París el 1.o de julio de 1934. Trabajó en teatro, televisión y cine, hasta que se convirtió en autor y guionista. Posteriormente filmó varios cortos, uno de los cuales (Le Poulet), ganó el Oscar de la Academia de Hollywood y un premio en Venecia. EL VIEJO Y EL NIÑO es su primer largometraje, con el que ganó tres premios internacionales: uno en Berlín y dos en Panamá.

MICHEL SIMON OBTIENE OTRO EXITO

A los 72 años, después de una larga ausencia, Michel Simon vuelve al cine con EL VIEJO Y EL NIÑO (Le Vieil Homme et l'Enfant), película con la que ganó el Oso de Plata" "Al mejor actor" en el Festival Cinematográfico de Berlín y el premio "Al mejor actor" en el Festival de Panamá.

Después de haber estado enfermo, amnésico y dolorido, volvió al teatro con la obra de Rene Obaldía "Du vent dans les branches de sassafras". Los ensayos fueron torturantes, Michel olvidaba la parte que había aprendido apenas unos minutos antes. Luchaba denodadamente contra su enfermedad.

La noche de la "premiere", antes que él dijera una sola palabra, el público lo aplaudió largamente. Saludaban al actor que volvía para librar la batalla decisiva de su existencia espiritual. Michel dijo su parte en forma brillante y sin vacilaciones. En el momento final anunció: "La pieza que hemos tenido el honor de interpretar, pertenece a..." y no pudo recordar el nombre de su autor. Sin embargo, el fantasma había llegado tarde. Michel ya había conquistado las armas para imponerse a su enfermedad.

ALGUNAS CRITICAS

Robert Chazal, "France-Soir":

"Esta primera película de Claude Berri tiene el perfume y la frescura de la primera novela autobiográfica. Rebosa recuerdos de infancia del autor. Transmite espontánea sinceridad. Conmueve con recursos de alto nivel... y hace reír".

Roberto Monange, "L'Aurore":

"La relación del viejo Pepé y el niño provoca honda emoción y por momentos hace desternillar de risa. Por su frescura y humanidad, esta película merece estar a la cabeza de los grandes éxitos de público".

Francois Truffaut, "Le Nouvel Observateur":

"Hacía veinte años que yo esperaba la gran [...] película que reflejara [...] mente la Francia de [...] años 1940 o 44 y [...] está. Eludió toda [...] blería y demagogia [...] lata su historia con inte[...] ligencia, vivacidad, tale[n]to. Hace reír en [...] ley y nos lleva de sorpre[...] sa en sorpresa".

Michel Simón y el niño Alain Cohen protagoni[stas] de "El Viejo y el Niño", film autobiográfico del re[a]lizador francés Claude Berri, elogiado por la crí[tica] internacional.